தமிழரசு

1·2·1984 75 காசு
திருவள்ளுவர் ஆண்டு 2015
ருத்ரோத்காரி — தை 18

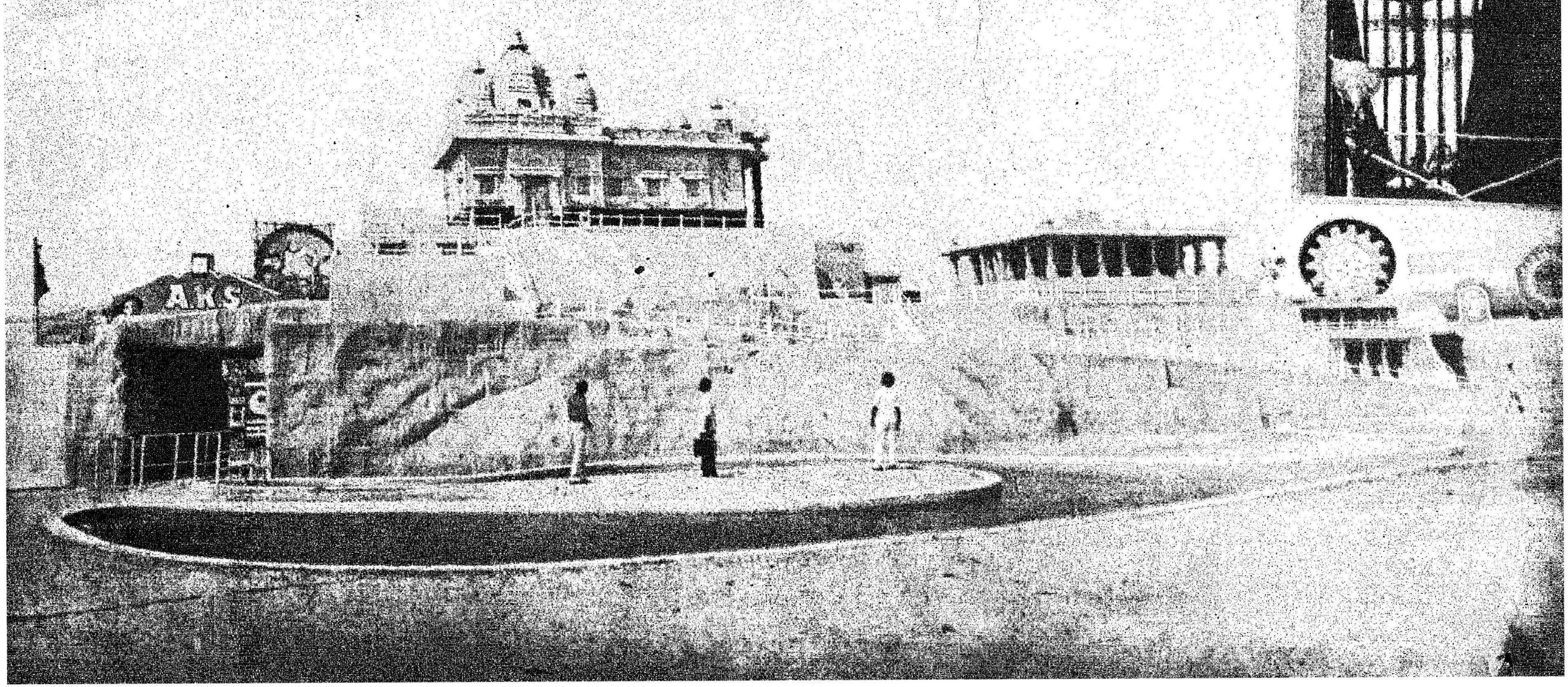

சென்னை வள்ளுவர் கோட்டத்தில் 16.1.84ல் நடைபெற்ற திருவள்ளுவர் திருநாளின் போது, 1983ஆம் ஆண்டுக்கான திரு.வி.க. விருதினை, பன்மொழிப் புலவர் டாக்டர் கா. அப்பாதுரையார் அவர்களுக்கு, மாண்புமிகு முதல்வர் டாக்டர் எம். ஜி. ஆர். அவர்கள் வழங்கினார்.

தமிழகத்திற்கு வருகை புரிந்த லண்டன் காமன்வெல்த் பாராளு மன்றச் சங்கத்தின் நிர்வாகக் குழுத்தலைவர் திரு. ஜி. ஆர். ஓட்டன் ஹெய்மர் அவர்களை சென்னை விமான நிலையத்தில் மாண்புமிகு சட்டமன்றப் பேரவைத்தலைவர் திரு.க.ராசாராம் அவர்கள் வரவேற்றார்.

பொங்கல் திருநாளையொட்டி மாமல்லபுரத்தில் 17.1.84 அன்று கட்டுமரப் போட்டி நடைபெற்றது. மாண்புமிகு செய்தி அறநிலையத்துறை அமைச்சர் திரு இராம. வீரப்பன் அவர்கள் துவக்கி வைத்தார். மாண்புமிகு மீன் வளத்துறை அமைச்சர் திரு. க. கலைமணி அவர்கள் விழாவிற்கு தலைமை வகித்தார்.

இனிய தமிழுக்காக இந்த அரசு எதையும் செய்யும்! எதையும் தாங்கும்!

— மாண்புமிகு முதல்வர் டாக்டர் எம்.ஜி.ஆர்.

திருவள்ளுவர் பெயரைச் சொல்லி நாமும் புகழ் பெறுகின்ற நாள், இந்த நாளாகும். சிலரைப் பாராட்டுவதன் மூலம் நாம் புகழ் பெறுகிறோம்,

இங்கே 2 மணி நேரத்துக்கு மேலாக இசை நிகழ்ச்சியை நடத்தி உங்களை எல்லாம் கட்டுப்படுத்திய சீர்காழி கோவிந்தராஜனின் மகன் சிவசிதம்பரத்தை முதலில் நான் பாராட்டுகிறேன்.

இங்கே வடமாநிலத்தைச் சேர்ந்த வங்கிப் பணிபுரியும் அதிகாரிகள் தமிழில் பேச முன்வந்து நம்மை எல்லாம் திகைப்படையச் செய்திருக்கிறார்கள். அவர்களது உணர்வுக்கு நான் தலை வணங்குகிறேன். இந்த உணர்வு அனைவருக்கும் வரவேண்டும் என்பதுதான் நமது கொள்கை; அண்ணா அவர்கள் கொண்டிருந்த கொள்கை.

திருவள்ளுவரையும் திருக்குறளையும் பற்றிப் பேசுவதற்கு முன்னர் தமிழைப் பற்றி பேசலாம் என்று விரும்புகிறேன். ஏனெனில் தமிழை நன்கு தெரிந்தவர்கள்கூட, படித்தவர்கள் கூட, சொற்களை உச்சரிக்கும்போது 'ன' என்ற வார்த்தையை 'ண' என்று உச்சரிக்கிறார்கள். மனம் என்பதை மணம் என்றும், மனிதன் என்பதை மணிதன் என்றும் உச்சரிக்கிறார்கள். சில கவிஞர்கள்கூட, கவிதைகளை நன்றாக எழுதிவிட்டு, படிக்கும்போது இந்தத் தவற்றைச் செய்கிறார்கள். நம்மைப் பார்த்துச் சிறுவர்களும் தவறு செய்யத் தொடங்கிவிடுவார்கள். அதனால் அப்படிப் பட்டவர்கள் தங்களைத் திருத்திக் கொள்ள வேண்டும்.

டெலிவிஷன், வானொலி ஆகியவற்றில் சிலர் இப்படிப் பேசுகிறார்கள். அவர்கள் யார் என்பதை நான் சொல்லக் கூடாது. ல, ழ, வித்தியாசம் தெரியாமல் உச்சரிக்கிறார்கள். மேற்படி நிறுவனங்கள் இதைத் திருத்த வேண்டும். இந்த இரண்டு நிறுவனங்களும் நிச்சயம் இதனைக் கவனிக்கும் என்று நம்புகிறேன். இப்படிப்பட்ட இழிவான நிலை தமிழகத்தில் வராது காப்பார்கள் என்ற நம்பிக்கையுடன் காத்திருக்கிறேன்..

சிறுவயதில் எனக்குக் கற்றுக் கொடுத்த ஆசிரியர்கள் மிக எச்சரிக்கையாகக் கற்றுக் கொடுத்தார்கள். நாங்கள் அந்த வகையில் வளர்க்கப்பட்டோம். நான் அதிகம் படித்தவன் அல்ல.

நான் சிறு வயதில் பாட்டெழுதலாம் என்று எண்ணி, 'ஆதி அந்தம் இல்லாத ஆதி நாராயணன்' என்று எழுதினேன். அப்போது எனது தாயார் 'இருக்கிற தரித்திரம் போதாதா' என்றார்கள்.

பாட்டு எழுதப் படித்தவர்கள், தரித்திரர்களாக இருப்பார்கள் என்ற நிலை 30, 40 ஆண்டுகளுக்கு முன்பே இருந்தது. தமிழ் படித்தவர்கள் ஏழைகளாக இருக்கிறார்கள் என்ற நிலை இங்கே எத்தனையோ ஆண்டுகளாக இருந்து வருகிறது. இப்போதும் அப்படித்தான் இருக்கிறது என்று யாராவது சொன்னால்,நான் தலைகுனிந்துபோகும் நிலைதான் இருக்கிறது.

ஆனால் தமிழைக் கற்றவர்கள் மதிக்கப்பட வேண்டும் என்ற எண்ணத்தின் அடிப்படையிலேயே, ஓரளவுக்கு அவர்களுக்கு நிம்மதியை அளிக்கும் வகையில் சில ஏற்பாடுகளை நாம் செய்து வருகிறோம்.

அரசு அதிகாரிகள் தமிழில்தான் கடிதப் போக்குவரத்து வைத்துக் கொள்ள வேண்டும் என்று சொன்னால், உடனே பிரிவினை வாதி என்ற பட்டத்தையும், சுயமரியாதைக்காரன், தி.மு.க.விலிருந்து வந்தவன் என்ற பட்டத்தையும் அளித்து விடுகிறார்கள். தன்னுடைய மரியாதையைக் காத்துக் கொள்வது எப்படித் தவறாகும்?

தமிழரசு

கன்னியாகுமரி மாவட்டச் சிறப்பிதழ்

திருவள்ளுவர் ஆண்டு 2015

ருத்ரோத்காரி — தை 18

மலர் : 14 இதழ் : 15

1-2-1984

சீர்திருத்தக்காரன் என்றால் கடவுளை நம்பாதவன் — பண்பில்லாதவன் - அடக்கமில்லாதவன்-அகந்தையுடையவன் என்றெல்லாம் பலரும் பொருள் கொள்ளுகின்றனர்.

நான் ஆட்சிப் பொறுப்பை ஏற்றவுடன், எந்த ஒரு அதிகாரியும் ஓராண்டுக்குள் தமிழில் படித்து, தமிழில் பேசி, தமிழில் எழுதக் கற்றுக் கொள்ள வேண்டும் என்று கூறினேன். அதற்குச் சில அதிகாரிகள் முணுமுணுத்தார்கள்; சிலர் கோபித்தார்கள்; அலுவலகங்களில் உணவருந்துகின்ற நேரங்களில், சிறு குழந்தைகள் போல, ''இவர் ஆட்சி இன்னும் கொஞ்ச காலம்தானே! இந்த அதிகாரம் நிரந்தரமாக முடியாது!'' என்று சொன்னது எல்லாம் எனக்குத் தெரியும்,

இங்கே தமிழில் பேச முயற்சி எடுத்த வங்கி அதிகாரிகள் அடுத்த முறை பேசுவதற்கு வாய்ப்புக் கிடைக்கும்போது, இன்னும் நன்றாகத் தமிழைப் பேசுவோம் என்று சொன்னார்கள். இதைக் கேட்கும்போது எப்படி இருக்கிறது தெரியுமா? இன்பத் தேன் வந்து பாயுது காதினிலே என்று கூறினார்களே-அப்படிஇருக்கிறது.

இப்போது கர்நாடக மாநிலத்தில் ''ஓர் ஆண்டுக்குள் அதிகாரிகள் கன்னடத்தைக் கற்றுக் கொள்ள வேண்டும்'' என்று அரசு சொல்லியிருக்கிறது. ''கன்னடம் தெரிந்தவர்களுக்கே அரசு வேலை கொடுக்க வேண்டும்; இல்லாவிட்டால் போராடப் போகிறேன்'' என்று எனது சகோதரர்-நடிகர் ராஜ்குமார் சொல்லியிருக்கிறார். இந்தப் பிரச்னையில் சுமுகமான நடவடிக்கைகளை எடுப்பதற்காக கர்நாடக அரசு ஒரு குழுவை நியமித்துள்ளது.

வங்காளத்தைச் சேர்ந்த வங்கி அதிகாரிகள் தமிழகத்தில் பணியாற்றுகிறார்கள்; தமிழகத்தைச் சேர்ந்தவர்கள் காஷ்மீரில்-மேகாலயாவில்-இன்னும் மற்ற மாநிலங்களில் பணிபுரிகிறார்கள். ராஜகுமார் போடும் நிபந்தனைப்படி பார்த்தால் என்ன நடக்கும் என்று நான் சொல்ல விரும்பவில்லை. இந்த நிலை ஏற்படுமானால் ஒருமைப்பாடு என்பது சந்தேகத்திற்குள்ளாகிவிடும்; இந்தியா முழுதும் ஒன்று; எல்லோரும் எங்கும் பணியாற்றலாம்!

நான் அவரைச் சந்தித்துப் பேச இருக்கிறேன். ஆங்கிலம் மட்டுமே தெரிந்த அரசு அலுவலர்கள்-வட்டார மொழியைக் கற்றுக் கொள்வதற்கு ஓராண்டு அவகாசம் தர வேண்டும் என்பதை அவரிடம் வலியுறுத்த இருக்கிறேன்.

இங்கே நான் குறிப்பிட விரும்புவதெல்லாம் இதுதான். புலவர்கள் வயது அதிகமானாலும்கூட அவர்களிடம் புலமை அதிகமாகத்தான் இருக்குமே தவிர, குறையாது. அவர்கள்,பிரச்சினைகள் பற்றி,நூல்கள் எழுத வேண்டும். நல்ல பாடல்கள் பள்ளிக் குழந்தைகளுக்காக எழுத வேண்டும். பள்ளியிலே பயில அறிவியல், சமுதாய இயல், ஆகியவை பற்றிப் பாடல்கள் எழுதிக் கொடுக்க வேண்டும்; குழந்தைப் பருவத்தில் அவர்களிடம் சொல்லப்படும் கருத்துக்கள் எளிதில் மனத்தில் பதிந்துவிடும்.

பாடல்கள் எப்படி இருக்க வேண்டும்? நான் விளம்பரத்திற்காகச் சொல்கிறேன் என்று கருத வேண்டாம். 'ஒருதாய்மக்கள் நாம் என்போம்; ஒன்றே எங்கள் குலம் என்போம்' என்று ஒரு பாடல் உண்டு. ஒன்றே குலம் ஒருவனே தேவன் என்ற கருத்தில்உள்ள 'ஒன்றே குலம்' என்பது இந்தப் பாடலில் வலியுறுத்தப்பட்டிருக்கிறது. இதுபோன்ற பாடல்கள் பசுமையாக மனத்தில் பதிந்துவிடும். சிறுவர்கள் துவக்கத்தில் இதுபோன்ற பாடல்களைப் பாடிப் பழகிவிட்டால், அவர்கள் பிற்காலத்தில் நல்லவராக வளர-மனத்தில் ஊக்கம் பெற - அச்சத்தை அகற்றி வாழ முடியும்.

அடுத்த ஆண்டு முதல்,தொழில் கல்வியைக் கற்றுக் கொடுக்க இருக்கிறோம். தொழில் கல்வியைக் கற்றுக் கொடுப்பதற்குரிய பாடங்களைக் கொண்ட நூல்களை வெளியிட முயற்சிகள் செய்து வருகிறோம். படித்தவன் பயனற்றவன் என்ற நிலையை மாற்ற-படித்தவன் பயனுள்ளவன் என்ற நிலையை ஏற்படுத்த முயற்சிகள் செய்து வருகிறோம்.

தொழில் கல்வியைத் துவங்கும் எண்ணம் என்னுடையதென்றாலும்-கல்வி அமைச்சர் தலைமைச் செயலாளர்-கல்வித்துறை அதிகாரிகள் ஆகியோருடன் கலந்து பேசிப்பேசி ஆலோசனைகள் நடத்தி வருகிறோம்.

உயர்ந்த கல்வி கற்கும்போதே உழைக்கும் கல்வியையும் மாணவர்கள் கற்றுக் கொள்ள வேண்டும் என்பதில் தீவிரமாக இருக்கிறோம். தனக்கு விருப்பமான தொழிலைத் தேர்ந்தெடுத்துக் கற்றுக் கொள்வது மோசமான காரியம் அல்ல என்பதை மாணவர்கள் உணர வேண்டும்.

பந்து, மட்டை, கேரம்போர்டு போன்ற விளையாட்டுப் பொருள்களை-40 லட்சம் ரூபாய் மதிப்புள்ள பொருள்களை -நாம் ஆண்டுதோறும் வெளிமாநிலங்களிலிருந்து வாங்கி வருகிறோம். இந்தப் பொருள்களை இங்கேயே மாணவர்களைக் கொண்டு செய்தால் என்ன? அதனால் பல பேருக்கு வேலை

அறிவும் ஆற்றலும்!

அறிவினாலும், ஆற்றவாலும் ஆகாத காரியம் இல்லை. அறிவும் ஆற்றலும் சேர்ந்து உழைத்தால் வெற்றி நிச்சயமாகக் கிடைக்கும்!

—பேரறிஞர் அண்ணா.

வாய்ப்புக் கிடைக்குமே! இதைப்போலவே மருத்துவமனைகள், தங்கும் விடுதிகள், அலுவலகங்கள் இங்கெல்லாம் உள்ள மேஜைகளில் பயன்படுத்தப்படும் துணி விரிப்புகளை நமது அரசு தொழிற்சாலைகள் உருவாக்கி அங்கு செய்தால் பல லட்சம் பேருக்கு வேலை வாய்ப்புத் தர முடியும்.

நமது நாடு, நமது மக்கள், நமது மொழி என்ற உணர்வு நமக்கு வேண்டும். அயர்லாந்தில் அவர்கள் தங்கள் மொழியை மிகவும் போற்றுகிறார்கள் என்று அறிகிறேன். பிரிவினை வேண்டாம்; அந்தக் கொள்கையை முன்பே விட்டுவிட்டோம். நமக்கு என்று உள்ள மொழியை நாம் காப்பாற்ற முயலும் போது நம்மை ஏன் பிரிவினைவாதிகள் என்று கருத வேண்டும்? நம் மீது ஒரு மொழி திணிக்கப்படுவது கூடாது என்று சொன்னோம்-சொல்கிறோம்-இன்னும் சொல்வோம்! தமிழக அரசு-அ.தி.மு.க. அரசு, திணிப்பு மொழியை ஏற்றுக் கொள்ளாது என்று சொல்கிறோம்.

நான் பதவி ஏற்றதும், கோவில்களில் எல்லாம் புலவர்கள் நியமிக்கப்பட வேண்டும்; அவர்கள் தேவாரம் முதலிய நூல்களைச் சொல்லித் தருவார்கள் என்று சொன்னேன். ஆனால் அறநிலையத் துறையிடம் அந்தத் திட்டத்தை நிறைவேற்றுவதற்குரிய பணம் இல்லை. அதற்குக் காரணம்,பல சொத்துக்கள் தனியாரிடம் சிக்கிக் கொண்டிருக்கின்றன. அவற்றை மீட்கும் வேலையில் ஈடுபட்டால் அதற்கொரு போராட்டம் தொடங்கப்படுகிறது.

டெல்லியிலிருந்து கடிதம் வருகிறது-ஓவர் டிராப்ட் தொகையை உடனே திருப்பிக் கொடுங்கள் என்று! இங்கே உள்ளவர்கள் பட்ஜெட் வர உள்ளதே, புதிய திட்டங்களை எல்லாம் நிறைவேற்ற வேண்டியுள்ளதே, அதற்காகப் பணம் கேளுங்கள் என்று சொல்கிறார்கள். அங்கே தடுப்பது-இங்கே கேட்கச் சொல்லுவது! இது முறையா?

தமிழகத்தில் உள்ள அதிகாரிகள் துவக்கத்தில் எங்களுக்கு ஒத்துழைப்புத் தராவிட்டாலும், தற்போது, திட்டங்களைத் தீட்டுவதற்கும் நிறைவேற்றுவதற்கும் எங்களுக்கு ஒத்துழைப்புத் தருகிறார்கள். தமிழகத்தில் உள்ள அதிகாரிகளுக்கு இணையாக, இந்தியத் துணைக் கண்டத்திலே வேறு எங்கும் கிடையாது. எத்தகைய திட்டத்தையும் நிறைவேற்றும் திறன் அவர்களுக்கு உண்டு.

பல திட்டங்கள் முதலில் ஏட்டளவில் தான் இருந்தன. மக்களுக்குத் தேவை இந்தத் திட்டங்கள் என்று சொன்னதும் அதிகாரிகள் துணிந்து, பொறுப்புகளை ஏற்றுத் திட்டங்களை நிறைவேற்ற ஒத்துழைப்பு நல்குகிறார்கள். அந்தத் திட்டம் தான் சத்துணவுத் திட்டம். இதனைத் தக்க வகையில் நிறைவேற்றுவதற்குத் தலைமைச் செயலர் திரவியம் இருந்தார். அவர் திறமையான அதிகாரியாக இருந்தார். தற்போது இருக்கும் தலைமைச் செயலரும் மிகவும் உதவியாக இருக்கிறார். அண்ணா அவர்களின் காரியதரிசியாக இருந்தவர்-அதனால் மக்கள் பிரச்னையை இவர் நன்கறிவார்.

குழந்தைகளுக்குப் பாடல் எழுதும் புலவர்களின் ஒரு பாடலுக்கு ரூ. 500 வழங்கப்படும் என்பதை இந்த நேரத்தில் தெரிவித்துக் கொள்கிறேன். பொ. திருகூடசுந்தரம்பிள்ளை எழுதியதுபோல கேள்வி-பதில் முறையில்கூட அது அமைக்கப்படலாம். எல்லோரும் நாட்டுக்காக எழுதுங்கள். பாடலைப் புலவர் குழு தேர்ந்தெடுக்கும். அவை நூலாக வடிவம் பெறும். கல்வி அமைச்சர் ,குழுவின் தலைவராக இருப்பார். கல்வித்துறை அதிகாரிகள் ஓரிருவர் உறுப்பினராக இருப்பார்கள்.

பள்ளிகளில் தமிழ்த்தாய் வாழ்த்துப்பாட வேண்டும் என்ற உத்தரவுபோட வேண்டும். இசைத் தட்டுகளில் ஒலித்தால் மட்டும் போதாது. மாணவர்களுக்கும் அந்தப் பாடல் பாடம் ஆக வேண்டும். எவ்வளவோ நாட்டில் எழுதப்படுகின்றன. ஒரு பத்து, பன்னிரண்டு வரிகளையாவது நாம் மனப்பாடம் செய்து வைத்துக் கொண்டால் அது நமக்குக் கட்டாயம் பயன்படும்.

திருக்குறள் 2 வரிகளில்தான் எழுதப்பட்டிருக்கிறது. திருவள்ளுவர் யாருக்காக எழுதினார்? தமிழர்க்குப் பயன்படுவதற்காக எழுதினார். தமிழ் வளர்ச்சிக்குப்பயன்படுவதற்காக-தன் குடும்பத்திற்காக அல்ல. தனக்காக அல்ல! 2000 ஆண்டுக்குப் பிறகு தமிழகத்தில் நமக்குப் பாராட்டுக் கிடைக்கும் என்பதற்காக அவர் எழுதவில்லை. அவர் தனது கடமையைச் செய்தார். அதன் பலன், இன்று தமிழ் மக்களுக்குக் கிடைத்திருக்கிறது.

பேரறிஞர்களை அவர்கள் இருக்கும் போது பாராட்டுவது இல்லை. மறைந்தபின் பாராட்டி வருகிறோம். புலவர்களுக்கு ஒன்று சொல்லிக் கொள்கிறேன். தமிழுக்காக இந்த அரசு எதையும் செய்யும்; எதையும் தாங்கும்! அதை நம்புங்கள்! உதவுங்கள்! நல்ல வாழ்க்கை பெறுங்கள்! எதிர்காலச் சந்ததியினருக்கு நல்ல வாழ்வு கொடுங்கள்.

தமிழ் கற்ற புலவர்கள் அத்தனை பேருக்கும் உதவி செய்துவிட வில்லையே என்பது எனது நீண்டநாள் வேதனை. அனைவருக்கும் உதவும் வகையில் ஒரு திட்டத்தை நிறைவேற்ற எண்ணியுள்ளேன். அண்ணா பிறந்த நாளான செப்டம்பர் 15ஆம் நாளில் இருந்து, தமிழகத்தில் புலவர் பட்டம் பெற்ற பெருமக்கள் அனைவரின் வாழ்க்கை வசதி, நிதி நிலையை அறிந்து, அவர்களுக்கு வேண்டிய உதவிகளைச் செய்து கொடுக்க நான் முடிவு செய்திருக்கிறேன். புலவர்கள் துன்பப்பட்டு வேதனைப்பட்டு மறையக் கூடாது-தமிழ்படித்தவர்கள்-தமிழுக்காக வாழ்பவர்கள் - மன நிறைவோடு மறைய வேண்டும் என நான் கருதுகிறேன்.

[16-1-84 அன்று வள்ளுவர் கோட்டத்தில் நடைபெற்ற 'திருவள்ளுவர் திருநாளில்' ஆற்றிய உரையிலிருந்து]

திருவள்ளுவர் திருநாள்
செந்தமிழ் வளர்ச்சித் திருநாள்

தைத்திங்கள் இரண்டாம் நாள். அதாவது ஜனவரி 16ஆம் தேதி. சென்னை வள்ளுவர் கோட்டம் புதுப் பொலிவுடன் விளங்கியது. திருக்குறளை உலகுக்கு அளித்த திருவள்ளுவரின் பிறந்த நாள் விழா தமிழக அரசின் சார்பில் சிறப்பாகக் கொண்டாடப்பட்டது.

ஆண்டுதோறும் நடைபெறும் திருவள்ளுவர் திருநாளில், அகவை முதிர்ந்த தமிழ் அறிஞர்களுக்கு நிதி உதவி அளிக்கும் நிகழ்ச்சியும், சிறந்த நூல்களை எழுதிய ஆசிரியர்களுக்குப் பரிசுத் தொகை - பதிப்பாளர்களுக்குச் சான்றிதழ்கள் வழங்கும் நிகழ்ச்சியும் நடைபெற்று வருகின்றன. பன்மொழிப் புலவர் கா. அப்பாதுரையார் அவர்களுக்கு திருவி.க. விருதுவழங்கும்நிகழ்ச்சி, இந்தியஅரசு வங்கி ஆட்சிச்சொல்லகராதி வெளியீட்டு நிகழ்ச்சி, சிறப்பிலக்கிய மொழிபெயர்ப்பு நூல், தமிழ்நூல் விவர அட்டவணை ஆகியவை வெளியிடப்படும் நிகழ்ச்சி என, மேலும் சில நிகழ்ச்சிகளை இந்த ஆண்டு திருவள்ளுவர் திருநாள் தன்னோடு இணைத்துக் கொண்டது.

வள்ளுவர் கோட்டம் பிற்பகல் 4 மணிக்கே நிறைந்துவிட்டது. 4.30 மணி அளவில் டாக்டர் சீர்காழி கோ. சிவசிதம்பரம் குழுவினரின் இசை நிகழ்ச்சிதொடக்கமாகியது. பாரதியார் பாடல்கள், பவேந்தர் பாடல்கள், மற்றும் பல கவிஞர்களின் பாடல்களைப் பாடி அவையினைக் கவர்ந்தார் சிவசிதம்பரம். ஏறக்குறைய இரண்டு மணி நேரத்துக்கு மேல் இசை விருந்தை வழங்கி விழாவுக்கு வந்திருந்த அனைவரின் உள்ளங்களையும் நிறைத்தார்.

தமிழ் வளர்ச்சித் துறை இயக்குநர் சிலம்பொலி திரு சு. செல்லப்பன் வரவேற்புரை ஆற்றினார். அப்போது அவர் குறிப்பிட்டார்:

''உலகத்தில் எத்தனையோ நூல்கள் இருக்கின்றன. அவற்றில் திருக்குறளுக்குத் தனிச் சிறப்பு உண்டு. குறள் ஒரு விளக்கு என்று சொல்லப்படுகிறது. பிற விளக்குகள் புற இருளை நீக்கும். குறள் அக இருளை நீக்கும். சிறப்புமிக்க குறளை உருவாக்கிய திருவள்ளுவருக்குச் சிறப்புற விழா எடுக்கப்படுகிறது. முதல்வர் டாக்டர் எம்.ஜி.ஆர். அவர்களின் காலத்தில் தமிழ் கொண்டாடப்படுகிறது. தமிழுக்கெனத் தனிப் பல்கலைக் கழகத்தை ஏற்படுத்திய குரிசிலாக அவர் விளங்குகிறார். இவரது ஆட்சிக்காலம் தமிழுக்குப் பொற்காலம்.''

விழாவுக்குத் தலைமை ஏற்ற மாண்புமிகு கல்வி அமைச்சர் திரு. செ. அரங்கநாயகம் அவர்கள் தமது உரையில் குறிப்பிட்டார்:

''தமிழக அரசு எழுத்துச் சீர்திருத்தத்தைக் கொண்டு வந்து இரண்டாண்டுக் காலமாகச் செயலாற்றி வருகிறது. ஆரம்பத்தில் இது பலராலும் அலட்சியப்படுத்தப்பட்டது. அரசின் சார்பில் வெளியிடப்பெறும் புத்தகங்களில் எழுத்துச் சீர்திருத்தம் கடைப்பிடிக்கப்பட்டு வருகிறது. அதனை எல்லோரும் கடைப்பிடிக்கவேண்டும். எழுத்தாளர்கள் அதனை நிறைவேற்ற வேண்டும் என்பது எங்களது ஆசைகள்.

''சமுதாயத்தின் மூலை முடுக்கெல்லாம் விஞ்ஞானக் கருத்துகள் பரவி ஆக வேண்டும். பல்வேறு சமுதாயம், நூல்களின் மூலம் முன்னேறுவதை நாம் நோக்கும்போது, புத்தகங்களின் மூலம் விஞ்ஞானக் கருத்துக்கள் நிறைய வெளிவந்தாக வேண்டும் என்பது உறுதியாகிறது''.

இந்திய அரசு வங்கி ஒரு குழுவை அமைத்து உருவாக்கியுள்ள 'இந்திய அரசு வங்கி ஆட்சிச் சொல் அகராதி' குறித்து இந்திய அரசு வங்கிப் பொதுமேலாளர் (திட்டம்) திரு. வி.எம்.டி. ஜோஷி உரையாற்றினார். தமிழ் மொழியை அறியாத அவர் தமிழில் பேசி அனைவரையும் வியப்படையச் செய்தார். அவர் தமது உரையில் தெரிவித்ததாவது:

''மாணவர்களுக்கும் ஏனைய பொதுமக்களுக்கும் வங்கி அலுவலர்களுக்கும், வாடிக்கையாளர்களுக்கும் இந்நூல் பயன்படும் என்று நாங்கள் கருதுகிறோம்.''

மழலைத் தமிழில் உரையாற்றிவிட்டு இருக்கையில் வந்தமர்ந்த ஜோஷி அவர்களை, மாண்புமிகு செய்தி அறநிலையத்துறை அமைச்சர் திரு. இராம. வீரப்பன் அவர்கள், கைகுலுக்கிப் பாராட்டினார்.

வங்கி ஆட்சிச் சொல் அகராதியை மாண்புமிகு முதல்வர் டாக்டர் எம்.ஜி.ஆர். அவர்கள் வெளியிட, இந்திய அரசு வங்கியின் சென்னைக் கிளையின் பொதுத் தலைமை மேலாளர் திரு கபில்தேவ் நய்யார் முதற்படியைப் பெற்றுக்கொண்டார்.

அடுத்து, திரு நய்யார் தமிழில் உரையாற்றினார். பஞ்சாப் மாநிலத்தைச் சேர்ந்த அவர் பைந்தமிழைப் பேசிய பாங்கு-

அவையினரின் உள்ளத்தில் ஆனந்த அலைகளை உருவாக்கியது. அவர் தமது உரையில் தெரிவித்ததாவது:

''முதலில் இந்த நூலை எங்கள் அலுவலகம் பயன்படுத்துவதற்காக ஆக்கினோம். தமிழ் மக்கள் வங்கியோடு நன்கு பழகவும், தெளிவு கொள்ளவும், வங்கி-மக்கள் தொடர்பு நெருக்கம் ஆகவும் நூலை விரிவு செய்தோம்''

''நான் தமிழ்மொழியை விரும்பிப் படித்தாலும் இன்னும் தொடக்க நிலை மாணவன்தான். என் பணிக்காலத்தில் இன்னும் சிறப்பாகப் படித்துப் பேசப் பழகி விடுவேன்.''

தமது உரைக்குப் பின்னர், வங்கி ஆட்சிச்சொல் அகராதி நூலின் படிகளைப் பேழையினுள் வைத்து, மாண்புமிகு முதல்வர் அவர்களுக்கும் அமைச்சர் பெருமக்களுக்கும் வழங்கினார் திரு கபில்தேவ் நய்யார்.

அடுத்து உரையாற்றிய மாண்புமிகு செய்தி - அறநிலையத்துறை அமைச்சர் திரு. இராம. வீரப்பன் அவர்கள் குறிப்பிட்டார்:

'' திருவள்ளுவர் விழாவாக மாத்திரமல்லாமல் தமிழ் வளர்க்கும் நாளாக நடத்த நாம் சபதம் ஏற்று முதல்வரின் ஆணைப்படி கடந்த 5 ஆண்டுகளாக, இது தமிழ் வளர்ச்சித் திருநாளாகக் கொண்டாடப்பட்டு வருகிறது. தமிழ் வளர்ச்சியில் மக்கள் தங்களை ஈடுபடுத்திக் கொள்ளும் இந்த விழா-இலட்சிய விழாவாக நடத்தப்பட வேண்டும் என்று புரட்சித் தலைவர் ஆணையிட்டார். தமிழ்மொழியை இனி யாரும் அழிக்க முடியாது என்ற மகத்தான கருத்தைப் 'புரட்சித் தலைவரின் ஆட்சி' ஏற்படுத்தியுள்ளது.

''இந்திய அரசு வங்கியைச் சேர்ந்த கபில்தேவ் நய்யார் அவர்கள் பஞ்சாப் மாநிலத்தைச் சேர்ந்தவர். திரு ஜோஷி கர்நாடக மாநிலத்தைச் சேர்ந்தவர். இவர்கள் தமிழில் -மழலைத் தமிழில் பேசியது நமக்கு மகிழ்ச்சியை அளிக்கிறது.

''இந்தியாவில் முதன் முதலில் அச்சேறிய மொழி தமிழ்மொழிதான். 500 ஆண்டுகளுக்கு முன்னர் அச்சேறிய மொழி தமிழ்! கிறிஸ்துவப் பாதிரியார்கள் ஆங்கிலம்-லத்தீன் மொழிகளை அறிந்தவர்கள்-இங்கு வந்து தமிழைக் கற்றுக் கொண்டு தமிழை அச்சேற்றினார்கள்.

''யாமறிந்த மொழிகளிலே தமிழ்மொழிபோல் இனிதாவது எங்கும் காணோம்'' என்று பாரதி பாடினாரே, அந்த உண்மையான சிறப்பு தமிழுக்கு மாத்திரமே கிடைத்திருக்கிறது. 50 ஆண்டுகளுக்கு முன்பே, தமிழ்ப் பல்கலைக் கழகம் காணவேண்டும் எனப்பாரதி விரும்பினார். பாண்டித்துரைத்தேவரால் தொடங்கப்பட்ட 4ஆம் தமிழ்ச்சங்கத்திற்கு பாரதி வாழ்த்துக் கூறினார்.

''கிறிஸ்துவப் பாதிரியார்களும் மகாகவி பாரதியாரும் கண்ட கனவுகள் இப்போதுதான் நனவாகின்றன. புரட்சித் தலைவரின் காலத்தில் தான் தமிழ்ப் பல்கலைக் கழகத்தை நாம் கண்டிருக்கிறோம். புரட்சித் தலைவரின் காலத்தில் தமிழ் பாதுகாக்கப்படுகிறது; வளர்க்கப்படுகிறது; தலை நிமிர்ந்து நிற்கிறது.

'' திருவள்ளுவர் திருநாளை தமிழ்ச் சமுதாயம் நினைக்க வேண்டும் என்ற லட்சியத்துடன், தமிழுக்கு— தமிழ்ச் சமுதாயத்திற்கு-தமிழ்ச்சான்றோர்களுக்கு-தமிழ் அறிஞர்களுக்கு இது பொற்காலம் என்ற முறையில்- இந்த நிகழ்ச்சியை நடத்திக் கொண்டிருக்கிறார் புரட்சித் தலைவர். உலகத்தில் உள்ள தமிழ் மக்கள் எல்லாம் இதனை வாழ்த்திக் கொண்டிருப்பார்கள். தமிழை வளர்த்திடும் நாளாக-அறிவினை நிறைவேற்றுகின்ற நாளாக திருவள்ளுவர் திருநாள் அமைகிறது.''

அடுத்து, சிறப்புரையாற்றிய மாண்புமிகு நிதி அமைச்சர் டாக்டர் நாவலர் இரா. நெடுஞ்செழியன் அவர்கள் தெரிவித்ததாவது:

''வனப்பு அனைத்தையும் காட்டும் மாதம் தைமாதம். ஏரி, குளம் நிறைந்து, கரும்பும் நெல்லும் சிறந்து, மஞ்சளும் இஞ்சியும் விஞ்சி நிற்பது இந்த மாதத்

தில்தான். வெளியூருக்குச் சென்றவர்கள் எல்லாம் திரும்பி வரும் காலம் இதுதான். போருக்குச் சென்ற வீரர்கள் தங்கள் காதலியைக் காணவரும் காலம் இதுதான். பொலிவு கொழித்து நிற்கும் காலம்.

இது அறுவடைத் திருநாள்; ஆண்டின் முதல் நாள். வாழ்வில் நம்பிக்கை தரும் மாதம் தை. வேளாண்மைக்காகக் கடன் வாங்கியவர்கள், கடனை அடைப்பது தைமாதத்தில் தான். புலவர், பாணர், கூத்தர் ஆகியோர் மன்னர்களிடம் பரிசு வாங்குவது இந்த மாதத்தில் தான். இதை விட்டுவிட்டால், ஓராண்டுக்காலம் கழித்துத் தான் பரிசு வாங்க முடியும். மன்னர்களைப் புலவர்கள் காணும் நாள் - காணும் பொங்கல் என்று அழைக்கப்பட்டது. பின்னர் இது மருவி கன்னிப் பொங்கல் என மாறிற்று.

''திருவள்ளுவர் திருநாளை விடுமுறை நாளாக்கியது. மட்டுமில்லாமல் அதனைக் கொண்டாட வேண்டும் என்று மாண்புமிகு முதல்வர் அவர்கள் எண்ணி-தமிழுக்கு ஏற்றம் தந்தவர்கள் யார் யாரோ, தமிழை வளர்ப்பவர்கள் யார் யாரோ அவர்கள் எல்லாம் இந்த நாளில் பாராட்டப்பட வேண்டும் என்று கருதி-இந்த நாளைக் கொண்டாட ஆணையிட்டுள்ளார்கள். அறிவுத் திருவிழாவாக திருவள்ளுவர் நாள் விளங்க வேண்டும் என்ற முறையில் வளர்ச்சித் திருநாளாக நாடே கொண்டாடுகிறது.

''அறநூலை - அறிவு நூலை-ஒழுக்க நூலை-நீதி நூலை -சமய நூலை - நேறி நூலை - பொது நூலை - முதல் நூலை -உலக நூலை - செயல் நூலை -பெரும் நூலை-இலக்கிய நூலை -அணி நலம் வாய்ந்த நூலை - சொல்லழகுப் பெரும் நூலை -உலகத்தார் அனைவரையும் கவரத்தக்க

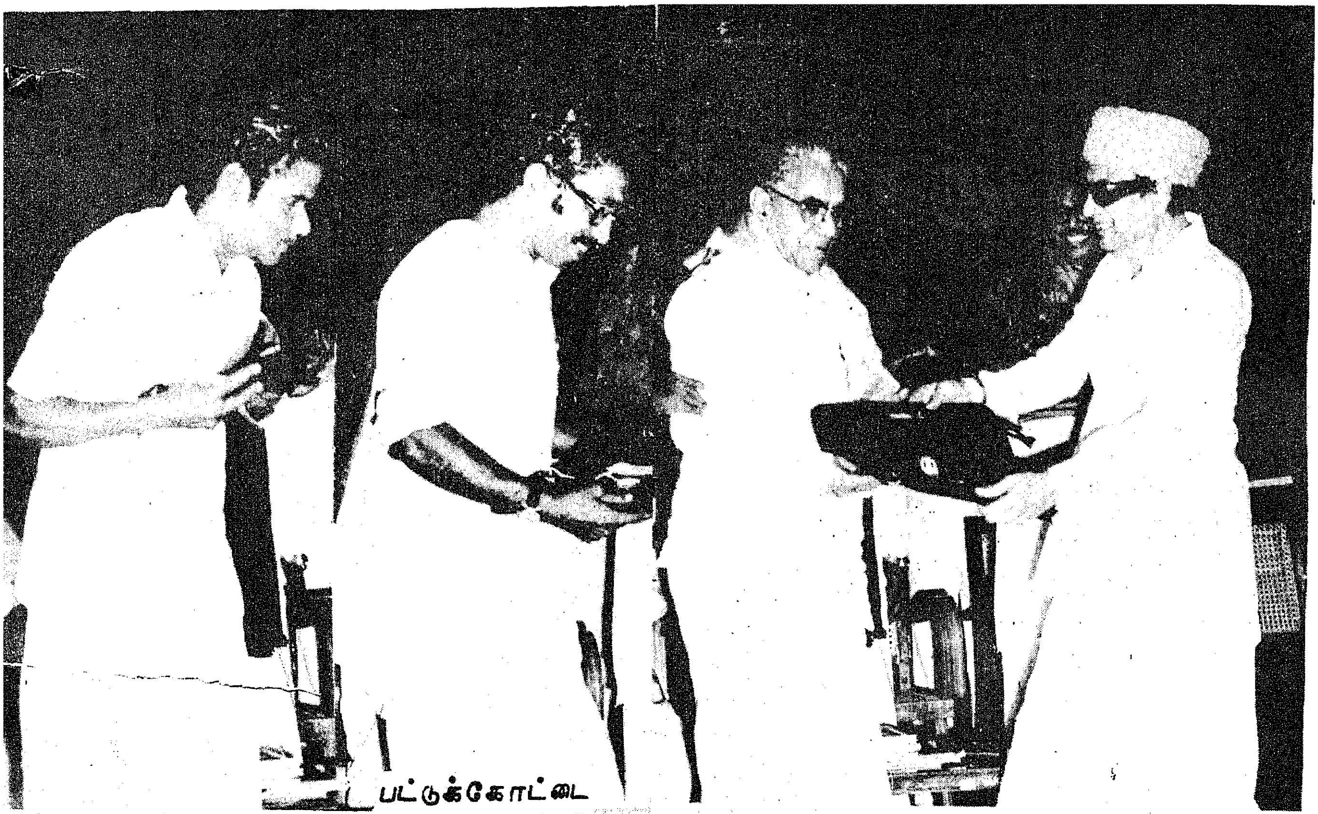

பட்டுக்கோட்டை

பி.வி. கிரி இராசேந்திரன் திருக்குறளார்

ஒரு நூலை -ஆராய்ச்சி நூலை- ஆக்கித் தந்தவர் வள்ளுவப் பெருந்தகையாவார். மறந்தும் பிறன் கேடு சூழற்க, சூழின் அறஞ் சூழும் சூழ்ந்தவன் கேடு' என்னும் குறளின் மூலம் அறநெறியையும்-சட்டத்தையும் அவர் எடுத்துக் கூறுகிறார்.''

அடுத்து மாண்புமிகு முதல்வர் டாக்டர் எம்.ஜி.ஆர். விழா நிறைவுச் சொற்பொழிவு ஆற்றினார். (உரை பிறிதோரிடத்தில் வெளியிடப்பட்டுள்ளது)

பின்னர் 1983 ஆம் ஆண்டின் சிறந்த எழுத்தாளருக்குரிய திரு வி.க விருதினைப்பன்மொழிப் புலவர் கா.அப்பாதுரையார் அவர்களுக்கு வழங்கினார் மாண்புமிகு முதல்வர். தமிழ் வளர்ச்சித் துறையின் வெளியீடுகளான தமிழ் நூல் விவர அட்டவணை 7ஆம் தொகுதி 2ஆம் பிரிவு, Emperor of John என்னும் நூலின் தமிழ் மொழி பெயர்ப்பு நூல்; Vicar of Wakefield என்னும் நூலின் தமிழ் மொழி பெயர்ப்பு நூல் ஆகியவற்றை மாண்புமிகு முதல்வர் வெளியிட்டார். மாண்புமிகு செய்தி அறநிலையத்துறை அமைச்சர் அவற்றைப் பெற்றுக் கொண்டார். அதன் பின்னர், அகவை முதிர்ந்த தமிழ் அறிஞர் முப்பது பேருக்கு உதவித்தொகை வழங்கிய மாண்புமிகு முதல்வர் 1981-1982 ஆகிய ஆண்டுகளில் வெளிவந்த சிறந்த தமிழ் நூல்களை எழுதிய எழுத்தாளர்களுக்குப் பரிசுகளையும், பதிப்பாளர்களுக்குச் சான்றிதழ்களையும் வழங்கினார்.

திருவள்ளுவர் திருநாள் செந்தமிழ் மொழியின் வளர்ச்சித் திருநாளாக விளங்கி, வந்திருந்தோர் உள்ளந்தோறும் இல்லந்தோறும் மணம் பரப்பியது.

நிகழ்ச்சித் தொகுப்பு :

—தமிழ்ப்பித்தன்.

ஆரல்வாய் மொழி கூட்டுறவு நூற்பு ஆலை

ஆரல்வாய்மொழியிலுள்ள கூட்டுறவு நூற்பு ஆலையில் மொத்தம் 150 பேருக்கு வேலை கொடுக்கப்பட்டுள்ளது. இவர்களில் 116 அகதிகள் ஏற்கெனவே பயிற்சி முடிந்து இதே ஆலையில பணியில் அமர்த்தப்பட்டுள்ளனர். 34 அகதிகள் தற்போது இவ்வாலையில் பயிற்சி மேற்கொண்டு வருகின்றனர். இந்த நூற்பு ஆலையில் மத்திய அரசு, அகதி ஒருவருக்கு ரூ. 15,000 வீதமும், மாநில அரசு ஒட்டு மொத்தமாக ரூ. 36,60,000 யும் தங்களது பங்காக முதலீடு செய்துள்ளன.

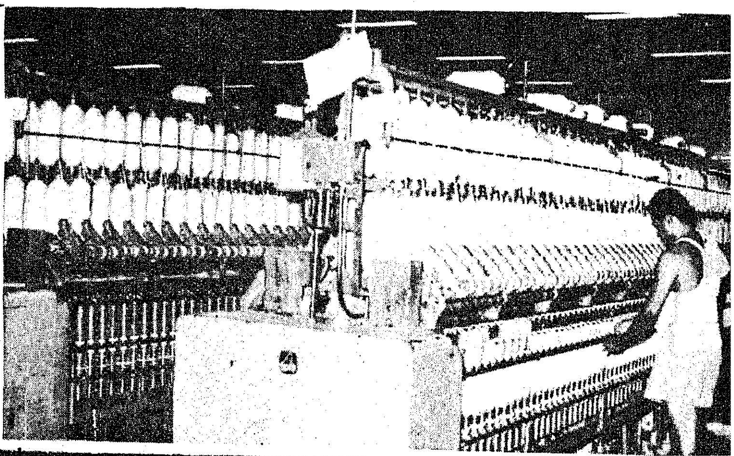

அடுத்து வரும் இதழிலும் கன்னியாகுமரி மாவட்டக் கட்டுரைகள் இடம்பெறும்.

தொழிற் கல்விக்கு உதவும் திருக்கோயில்

செங்கற்பட்டு மாவட்டத்தில் உள்ள மேல் மருவத்தூரில் இருக்கும் அருள்மிகு ஆதிபராசக்தி திருக்கோயில் கல்வி, மருத்துவ, பண்பாட்டு அறநிலை சார்பில் தைப்பூசப் பெருவிழாவும், ஆதி பராசக்தி தொழில்நுட்பக் கல்விக் கூடத்திற்கான அடிக்கல் நாட்டு விழாவும் (19.1.84) சிறப்புற நடைபெற்றன.

மாண்புமிகு தமிழக முதல்வர் டாக்டர் திரு எம்.ஜி.ஆர். அவர்கள் பங்கேற்ற இவ்விழா-மாண்புமிகு அறநிலையத்துறைஅமைச்சர் திரு.இராம. வீரப்பன் தலைமையிலும், பங்காரு அடிகளார் முன்னிலையிலும் நடைபெற்றது. மாண்புமிகு கல்வியமைச்சர் திரு. செ. அரங்கநாயகம் மற்றும் நாடாளுமன்ற-சட்டப் பேரவை மேலவை உறுப்பினர்களும் விழாவில் பங்கேற்றுச் சிறப்பித்தார்கள்.

பத்தாயிரம் பேர் ஒரே நேரத்தில் அமர்ந்து உணவு உண்ணும் வசதியோடு சுமார் இரண்டேமுக்கால் ஏக்கர் பரப்பளவில் கட்டப்பட்டுள்ள உணவுக் கூடத்தையும், தொழிற் கூடத்தையும் திறந்து வைத்த மாண்புமிகு முதல்வர் அவர்கள் பல்லாயிரவருக்கு இலவச உடைகளையும் வழங்கினார்.

இலங்கை அகதிகள் நிவாரண நிதிக்கு முன்னாள் மத்திய அமைச்சர் திரு. கே.எஸ். இராமசாமி மூலம் ரூ. 55 ஆயிரமும், மாண்புமிகு முதலமைச்சர் சத்துணவுத் திட்டத்திற்காக திரு.எஸ்.தியாகராசன் மூலம் ரூ. 55 ஆயிரமும் இந்த அறநிலையத்தின் சார்பில் மாண்புமிகு முதல்வரிடம் வழங்கப்பட்டன.

தொழிற்கூடம் அமைக்க அறநிலை சார்பில் ரூ. 22 இலட்சத்து 25 ஆயிரத்திற்கான காசோலை செங்கை மாவட்ட ஆட்சித் தலைவர் திரு டி.ஆர்.சீனிவாசன் இ.ஆ.ப.மூலம் மாண்புமிகு முதல்வரிடம் அளிக்கப்பட்டது.

அங்கு நடைபெற்ற சமபந்தியில் மாண்புமிகு முதல்வரும், மற்றும் அமைச்சர்களும், எல்லோரோடும் அமர்ந்து உணவு உண்டனர்.

விழாத் தொடக்கத்தில் -அருள்மிகு ஆதிபராசக்தி அறநிலைத் தலைவர் திரு எஸ். தியாகராசன் வரவேற்புரையாற்றினார். மகளிர் அறநிலைப் பிரிவுத் தலைவி திருமதி விசாலாட்சி நெடுஞ்செழியன் ஆண்டறிக்கை படித்தார்.

முகப்பில்:

சென்னைத் தீவுத் திடலில் அமைந்துள்ள அகில இந்திய சுற்றுலா மற்றும் வர்த்தகப் பொருட்காட்சியின் நுழைவு வாயில்—கன்னியாகுமரி விவேகானந்தர் பாறையில் உள்ள நினைவுச் சின்னத்தின் மாதிரியாக உருவாக்கப்பட்டிருக்கிறது.

முகப்பில் 18 அடி உயரமுள்ள ஆஞ்சநேயர் சிலை. சுசீந்திரம் தாணுமாலயன் திருக்கோயிலில் உள்ளதன் மாதிரி வடிவமாகும்.

வண்ணப்படம்: பி. கிருஷ்ணன் நாயர்

இறவாத சரித்திரம் படைத்த இமயத்துப் பொன்முடி

கலவை பா. வரதன்

பிப்ரவரி 3

பேரறிஞர் அண்ணா நினைவு நாள்

சுட்டாலும் வெண்மைதரும் சங்கே; நாட்டின்
சுவையான மாங்கனியே! சுகத்தை நீட்டும்
எட்டாத வான்நிலவே! ஏழை நெஞ்சின்
எரிவிளக்கே! என்னண்ணா! எளியோர் வாழ்வைப்
பொட்டாக்கி பூவாக்கி புவியோர் போற்றும்
பொன்னாக்கி உன்னுடம்பைப் பொதுமை யாக்கி
எட்டிநின்ற எதிரிகளும் ஏற்றங் காண
எடுத்தபணி ஒன்றிரண்டா எடுத்துச் சொல்ல!

ஊர்ந்திருந்த தமிழகத்தை உயரச் செய்த
உத்தமனே! தத்துவமே! உலகத் தாயின்
பேர்சிறக்க வாழ்ந்தவனே! பெற்ற நாட்டின்
பெருமைக்குச் சீர்சேர்க்கப் பெருங்கா லத்தைச்
சோர்வின்றித் தந்தவனே! சோகப் பாட்டைச்
சுகப்பாட்டாய் மாற்றிவிடச் சொத்தைப் பாட்டை
வேரற்ற மரமாக வீழ்த்தி எங்கள்
வேட்கைக்கு வாழ்வளித்த வேந்தே வாழி!

காவிரிநீர் போன்றவனே! கடந்த காலக்
கடைச்சங்கப் புகழ்விரித்துக் கடமையாற்றி
ஓவியம்போல் பிறர்நெஞ்சில் ஒழுங்காய் வாழும்
ஒற்றுமையே! உன்பெயர்தான் ஒருமைப் பாடு!
காவியம்போல் கடல்மல்லைக் கவிதை தீட்டிக்
கண்மணியாம் தம்பியர்க்குச் சேர்த்தாய்;அன்பால்
தாவிவரும் தோழருக்குக் கொள்கை நெஞ்சம்
தந்தவனே! சந்தனமே! தலைவா வாழி!

இறவாத சரித்திரத்தை இறந்தும் காட்டும்
இமயத்துப் பொன்முடியே! இயக்க வானில்
மறவாமல் உதிக்கின்ற மதியே! மண்ணுள்
மறைவாக இருக்கின்ற மணியே! ஏட்டில்
திரளாக நிற்கின்ற திரண்ட சொல்லின்
திருவுருவே! தித்திப்பே! தெளிந்த காற்றே
உறவாகி உலகத்தின் உவமை யாகி
உறைபவனே! இனம்தழைக்க உதித்தோய் வாழி!

கன்னியாகுமரி மாவட்டம்

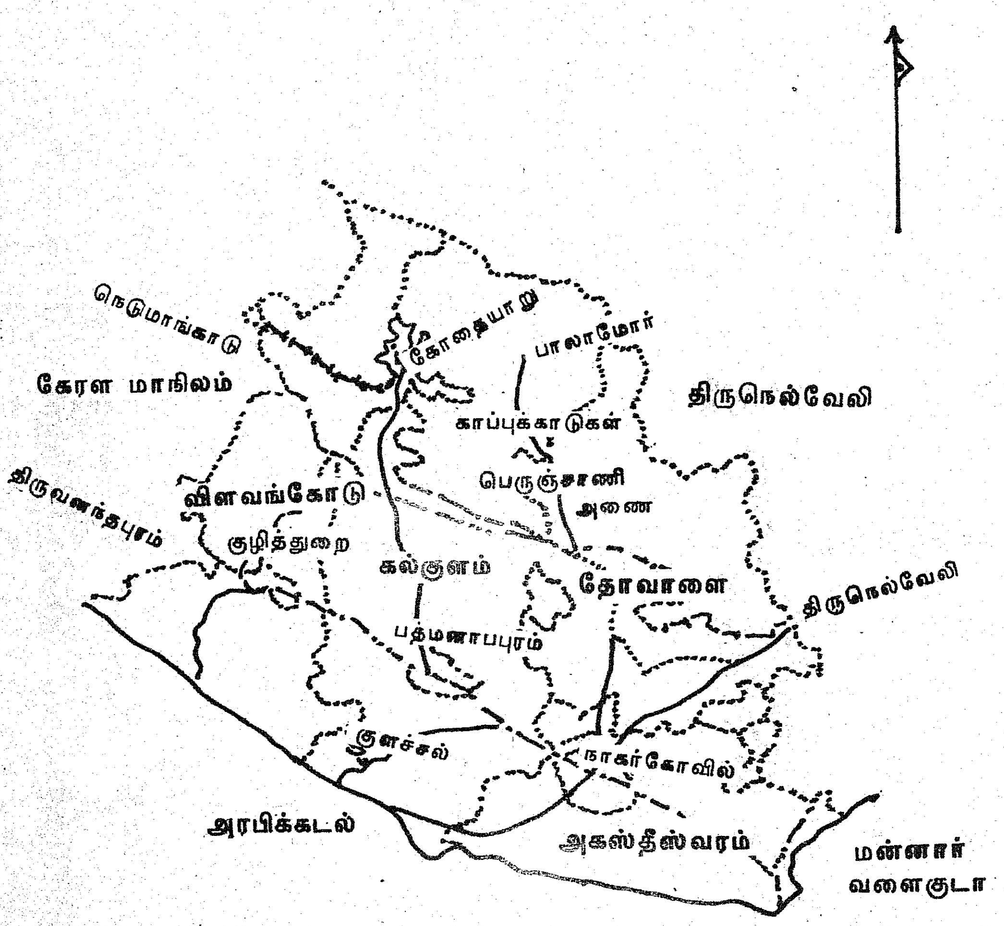

குமரி மாவட்டம் – சில தகவல்கள்

பூகோள அமைப்பு

சுற்றுக்கோடு —8°05' முதல் 8°.35'
நேர்க்கோடு —77°05' முதல் 77°36'

பரப்பும் மக்கட் தொகையும்

பரப்பு (ச.கி.மீ.)	1672
மக்கட்தொகை (1981)	14,19,110
மக்கள் அடர்த்தி	849
படித்தவர்கள்	8,80,495
சதவீதம்	63

முக்கியப் பயிர்களின் பரப்பு (1981—82)

பயிர்	பரப்பு (எக்டேர்)
நெல் ...	52,000
பயறு வகைகள் ...	1,589
மரவள்ளிக்கிழங்கு ...	12,337
நிலக்கடலை ...	1,363
வாழை ...	2,063
தென்னை ...	15,461
காய்கறிகள் மற்றும் பழங்கள் ...	1,984
புளி ...	1,843
முந்திரி ...	2,350
பனை ...	3,082
மா ...	1,746
பலா ...	839

குடி நீர் (1981-82)

(செயற்பொறியாளர், தமிழ்நாடு குடிநீர் வடிகால் வாரியத்தின் மூலம் கிடைக்கப்பெற்ற அறிக்கையின்படி)

கிணறுகள் ...	60
குழாய்க் கிணறுகள்	624
மேல்நிலைத்தொட்டி	136

கால்நடை வளர்ப்பு — பராமரிப்பு (1981-82)

கால்நடைகளின் எண்ணிக்கை ...	235966
கோழிகளின் எண்ணிக்கை ...	386915
கால்நடை மருத்துவமனை ...	3
கால்நடை மருந்தகங்கள்	15
வெக்கைநோய்த் தடுப்புத் திட்டம்.	1
கோழி விரிவாக்க நிலையம் ...	1
நடமாடும் கால்நடை மருத்துவப் பிரிவு ...	1
வெக்கைநோய்த் தடுப்புச் சோதனைச் சாவடி ...	1
கேந்திர கிராம நிலையங்கள் ...	4

மீன்வளம் (1981-82)

கடற்கரை நீளம்—68 கி.மீ.
கடல்மீன் உற்பத்தி—58,000 டன்கள்
மீன் இறங்கும் துறைகள்—41

வனங்கள் (1981-82)

	ச.கி.மீ.
வனத்தின் பரப்பு ...	445.64
காப்புக் காடுகள் ...	406.61
காப்பு நிலம் ...	40.03

வனப்பொருட்களிலிருந்து உற்பத்தி (மரம் மற்றும் மென் மரங்கள்) ... 573.269 கி.மீ.
விறகு ... 330 டன்

முக்கியப் பயிர்களின் பரப்பு

	எக்டேர்
ரப்பர் ...	12,165
கிராம்பு ...	110

கல்வி

கலை மற்றும் அறிவியல் கல்லூரிகள் ...	12
தொழிற் கல்விக் கல்லூரி ...	2

பொதுக்கல்வி (1981-82)

	எண்ணிக்கை
துவக்கப்பள்ளிகள் ...	357
நடுநிலைப்பள்ளிகள் ...	147
உயர்நிலைப் பள்ளிகள் ...	120
மேல்நிலைப் பள்ளிகள்...	56
ஆசிரியர் பயிற்சி நிறுவனங்கள் ...	5

மருத்துவம், உடல் நலம் மற்றும் குடும்ப நலம்

மருத்துவ மனைகள் ...	9
மருந்தகங்கள் ...	8
ஆரம்பச் சுகாதார நிலையங்கள்	90
தாய்சேய் நல விடுதிகள்...	101
நடமாடும் மருத்துவப் பகுதிகள்	8
பதிவு செய்யப்பட்ட மருத்துவர்கள் ...	70
செவிலியர் ...	85
துணைச் செவிலியர் ...	182
மருந்து கலவையாளர்கள்.	79
பல் மருத்துவர்கள் ...	3

உள்ளாட்சி மன்றங்கள்

ஊராட்சி ஒன்றியங்கள்	9
பேரூராட்சிகள் ...	66
ஊராட்சிகள் ...	288
நகராட்சிகள் ...	4
நகரியம் ...	1

குமரி மாவட்ட இணைப்பிற்குப் போராடிய மறைந்த மாவீரர்கள்

திரு ஏ. நேசமணி
திரு நத்தானியேல்
திரு ஆர். பொன்னப்ப நாடார்
திரு ஏ. குஞ்சன் நாடார்
திரு சி. கோபாலகிருஷ்ணன்
திரு ப. ஜீவானந்தம்
திரு என். எஸ். கிருஷ்ணன்
திரு டி. கே. சண்முகம்
திரு எஸ். வி. முத்துக்கருப்பப் பிள்ளை
திரு காந்திராமன் பிள்ளை
திரு. பி. சிதம்பரம் பிள்ளை
திரு. ஏ. சிதம்பரநாத நாடார்
திரு டாக்டர் எம். இ. நாயுடு

மூர்த்தி சிறியது... கீர்த்தி பெரியது!

கன்னியாகுமரி மாவட்ட ஆட்சித் தலைவர் அலுவலகம்.

ஆடவர் பெண்டிர் என மக்கள் குழுமியிருக்கின்றனர்.

எல்லாரும் ஏதோ ஒரு பிரச்சினையை மனத்தில் தாங்கிக் கொண்டு காத்திருக்கின்றனர், அந்தப் பிரச்சினை தீராதா என்ற ஏக்கமும் அவர்கள் முகத்தில் தெரிகிறது.

மாவட்ட ஆட்சித் தலைவர் திரு எல்.கே. திரிபாதி, இ.ஆ.ப. அவர்களை ஒவ்வொருவராக அழைக்கிறார்.

''என்னுடைய மகள் ஆசிரியை வேலைக்குப் படித்திருக்கிறாள். வேலை இல்லை. மிகவும் கஷ்டப்படுகிறோம்''—இது அவருடைய தாயின் வேண்டுகோள்.

''என் பிழைப்புக்கு வழியில்லை. எனக்கு ஏதாவது ஒரு உதவி செய்ய வேண்டும்'' இது ஒரு ஊனமுற்றவரின் பரிதாபக் குரல்.

அன்று, மக்கள் குறை கேட்கும் நாளானதால், பொதுமக்களின் குறைகளை மாவட்ட ஆட்சித் தலைவர் அனுதாபத்துடன் கேட்டு, உடன் இருந்த சம்பந்தப்பட்ட அலுவலர்களிடம் குறைகள் களைய ஆவன செய்து கொண்டிருந்தார்.

''ஒவ்வொரு திங்கட்கிழமையும் இருநூறு, முந்நூறு பேர் இப்படி கோரிக்கைகளுடன் வருகிறார்கள். இதில் 50 சதவிகிதம் பேர் வேலை வாய்ப்பு கேட்டு வருகிறார்கள்'' என்கிறார் மாவட்ட ஆட்சித் தலைவர்.

கன்னியாகுமரி மாவட்ட வளர்ச்சிக்காக மேற்கொள்ளப்பட்டு வரும் பல்வேறு நடவடிக்கைகள் குறித்தும் நடந்த, நடக்கின்ற பணிகள் குறித்தும் ஆட்சித்தலைவர் அவர்கள் விளக்கமாக எடுத்துக் கூறினார்—

ஏ. வி. எம். கால்வாய்

குளச்சல் பகுதியில் சுமார் 4 கி.மீ. தூரத்துக்கு ஏ. வி. எம். கால்வாய் ஒன்று உள்ளது. இதற்கு Amantha Victoria Marthandam கால்வாய் என்று பெயர். இது மார்த்தாண்டவர்மராஜா காலத்தில் வெட்டப்பட்டது. மிகப் பழமையான இந்தக் கால்வாய் முட்டைப்பாசி அடர்ந்தும், தூர்ந்து போயும், சுகாதாரமற்ற நிலையில் பயனில்லாமலும் இருந்து வந்தது.

இந்தக் கால்வாய் தற்சமயம் தேசிய ஊரக வேலைவாய்ப்புத் திட்டத்தின்கீழ் கடலோர மக்கள் குளிப்பதற்கேற்ற வகையில் பாசிகளை அகற்றி, தூர் எடுத்துச் சீரமைக்கப்பட்டுள்ளது. பெண்கள் குளிப்பதற்கு எனத் தடுப்புச் சுவர்கள் கட்டப்பட்டுள்ளன. கரை நெடுகிலும் பக்கச் சுவரும் எழுப்பப்பட்டு வருகிறது.

சுய வேலைவாய்ப்பு

குமரி மாவட்டத்தில் குறைந்த அளவு பள்ளி இறுதி வகுப்பு வரை படித்த இளைஞர்களின் சுயவேலைவாய்ப்புத் திட்டத்தின்கீழ்

கன்னியாகுமரி மாவட்ட ஆட்சித் தலைவர் திரு எல்.கே. திரிபாதி இ. ஆ. ப அவர்களின் பேட்டி

கடன் வழங்க மத்திய அரசு 60 இலட்சம் ரூபாய் இலக்கு நிர்ணயம் செய்துள்ளது. 18 வயது முதல் 35 வயது வரை உள்ளவர்களுக்கு இந்தக் கடன் கிடைக்கும்.

சிறுதொழில் தொடங்க கடன் கேட்டு இம்மாவட்டத்தில் இதுவரை 3,097 பேர் தொழில் மையத்துக்கு விண்ணப்பித்திருக்கிறார்கள். 292 பேர் தேர்ந்தெடுக்கப்பட்டு ரூ. 27,19,100-க்கு கடன் அனுமதி வழங்கப்பட்டுள்ளது.

இதேபோல, சுயவேலைவாய்ப்புத் திட்டத்தின் மூலம் தொழிற் பயிற்சி பெற்றவர்கள் தேர்ந்தெடுக்கப்படவுள்ளார்கள். தொழில் நுட்பப் பயிற்சி பெற்றவர்களுக்குச் சுயவேலை தொடங்க ரூ. 10 ஆயிரம் வரை தொழிலுக்குத் தகுந்தவாறு மானியம் மற்றும் கடனுதவி வழங்கப்படுகிறது.

மீனவர்கள் நலம்

மீனவர் நலனுக்கும் அரசு பல்வேறு திட்டங்களைச் செயற்படுத்தி வருகிறது. அவர்களுக்குக் குடியிருப்புகள் கட்டிக்கொடுத்தல், மீன்வலை, கட்டுமரம் ஆகியவற்றுக்குக் கடனுதவி வழங்குதல், மீன் விற்பனைக்காக விற்பனைக் கூடங்கள் அமைத்துத்தருதல் போன்ற பணிகள் செவ்வனேநடைபெற்று வருகின்றன.

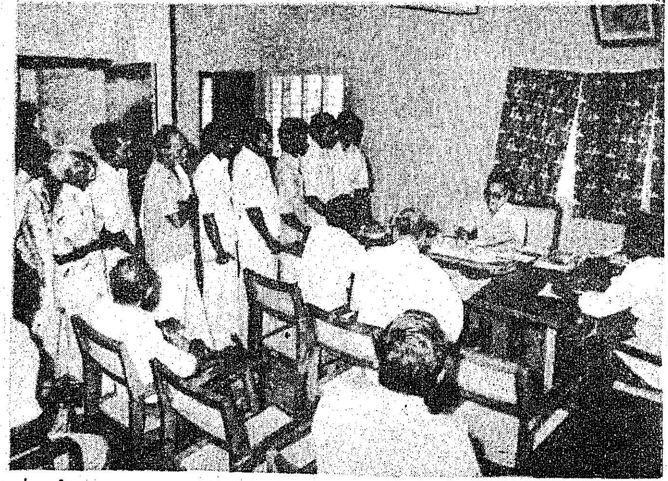

மக்கள் குறை கேட்கும் மாவட்ட ஆட்சித் தலைவர்

ஆதிதிராவிடர் நலம்

கன்னியாகுமரி மாவட்டம் அகஸ்தீஸ்வரம், தோவாளை, கல்குளம், விளவங்கோடு ஆகிய நான்கு வட்டங்களை உள்ளடக்கி 1964 சதுர கிலோ மீட்டர் பரப்பில் பரந்துள்ளது. இங்கு 12.22இலட்சம் மக்கள் வாழ்கின்றனர். இவர்களில் 60,173 பேர் ஆதிதிராவிட மக்களாவர். 6,358 பேர் பழங்குடியினங்களைச் சார்ந்தவராவர். மொத்த மக்கள் தொகையில் ஆதிதிராவிடர்கள் 4.14 சதவீதமும், பழங்குடி மக்கள் .023 சதவீதமும் ஆகும். ஆதிதிராவிடர்கள் 341 கிராமங்களிலும், பழங்குடியினர் 47 குடியிருப்புகளிலும் வசித்து வருகின்றனர்.

கல்வியைப் பொறுத்த மட்டில் ஆதிதிராவிடர்களில் 50 சதவிகிதத்தினர் எழுத்தறிவு பெற்றுள்ளனர். கல்விச் சிறப்பினால் இம்மாவட்டத்தில் தீண்டாமை உணர்வு நீங்கியுள்ளது. எல்லாவகையான பொது இடங்களிலும், ஆதிதிராவிட மக்கள் சாதிப் பாகுபாடு இன்றிப் பயன் பெறுகின்றனர்.

தன்னிறைவுத் திட்டம்

இம்மாவட்டத்தில் தன்னிறைவுத் திட்டத்தின்கீழ் 3கட்டமாக பயனுள்ள பள்ளி கட்டடங்கள், தாய் சேய் நல விடுதிக் கட்டடங்கள், குடிநீர்த் திட்டங்கள் முதலிய 809 வேலைகள் ரூ. 421.71 இலட்சம் மதிப்பீட்டில் எடுக்கப்பட்டு எல்லா வேலைகளும் பூர்த்தி செய்யப்பட்டுள்ளன.

வறட்சி நிவாரணப் பணிகள்

குடிநீர்க் கிணறுகளை ஆழப்படுத்துதல், பாசனக் கிணறுகளை மேம்பாடு செய்தல், சாலைகள் அமைத்தல், ஊருணிகள் பராமரிப்பு போன்ற 697 வேலைகள் ரூ. 56.05 இலட்சம் மதிப்பீட்டில் செய்யப்பட்டுள்ளன. இவற்றுள் வெகு காலமாகக் குடிநீர்ப் பற்றாக் குறையாக உள்ள ஆரல்வாய்மொழி, திருவட்டார், கருங்கல், திங்கள் சந்தை, ஏழுதேசம், வேர்க்கிளம்பி திற்பரப்பு, மருங்கூர், தேங்காப்பட்டணம், ஆறுதெங்கன்விளை முதலிய பதின்மூன்று பேரூராட்சிப் பகுதிகளுக்குக் குடிநீர்த் திட்டங்கள் செயல்படுத்தப்பட்டுள்ளன. மேலும் குடிநீர் வடிகால் வாரியத்தின் மூலமாக 520 புதிய குழாய்க் கிணறுகள் அமைக்கப்பட்டுள்ளன.

கன்னியாகுமரி நகரியப் பகுதி ஒரு முக்கியம் வாய்ந்த சுற்றுலாப் பகுதியாக உள்ளதால் உல்லாசப் பயணிகளுக்குக் குடிநீர் மற்றும் அடிப்படை வசதிகள் செய்து கொடுப்பதற்கும் நகரியப் பகுதியை அழகுபடுத்தவும் பல்வேறுபணிகள் மேற்கொள்ளப்பட்டுள்ளன.

தற்சமயம் இப்பகுதிக்கு நாகர்கோவில் குடிநீர்த் திட்டத்திலிருந்து நாள்தோறும் 82,500கேலன் தண்ணீர் விநியோகம் செய்யப்பட்டு வருகிறது. மேலும் கல்லுவிளை கிணற்றிலிருந்து நாள்தோறும் 60,000 லிட்டர் குடிதண்ணீர் எடுக்கப்பட்டு வினியோகம் செய்யப்படுகிறது. வளரும் நகரியத்தின் தேவையைப் பூர்த்தி செய்யும் பொருட்டு நாள்தோறும் 3 இலட்சம் லிட்டர் தண்ணீர் கிடைக்கக் கூடிய குடிநீர்த் திட்டம் ஒன்று சுமார் ரூபாய் 29.99 இலட்சம் மதிப்பீட்டில் நடைபெற்றுக் கொண்டு வருகிறது. மேலும் கடற்கரையை அழகுபடுத்தவும், சிறுவர் பூங்கா அமைக்கவும், கழிவறைகள் கட்டவும் பணிகள் மேற்கொள்ளப்பட்டுள்ளன.

சத்தான திட்டம் -சத்துணவுத் திட்டம்!

இம்மாவட்டத்தில் முதலமைச்சர் குழந்தைகள் சத்துணவுத் திட்டம் மிகச் சிறப்பாகச் செயல்பட்டு வருகின்றது. 1,221 முதலமைச்சர் சத்துணவுக் கூடங்கள் இம்மாவட்டத்தில் இயங்கி வருகின்றன.

2 வயது முதல் 5 வயதுக்குட்பட்ட குழந்தைகள் பயன்பெறும் கூடங்கள் :

கிராமப்புறங்களில்—584ம், நகர்ப்புறங்களில்—74ம் உள்ளன. இவை சமூகநலத் துறையின் கீழ் இயங்குவன.

5 வயதிற்கு மேற்பட்டு 10 வயதிற்குட்பட்ட குழந்தைகள் பயன்பெறும் கூடங்களாவன:

பள்ளிச் சத்துணவுக் கூடங்கள் 552. வனத்துறையைச் சார்ந்தவை 4, ஆதிதிராவிடர் சத்துணவுக் கூடங்கள் 7, ஆக மொத்தம் 1221. இவை பள்ளிக் கல்வித் துறையின் கீழ் இயங்குபவை.

இந்தச் சத்துணவுக் கூடங்கள் வாயிலாக நாள்தோறும் 1,35,000 குழந்தைகளுக்கு ஊட்டச் சத்துணவு வழங்கப்படுகிறது. இவ்வாறு சத்துணவு வழங்கப்படுவதன் மூலம்,

பள்ளியில் கல்வி பயில வரும் மாணவர்களின் எண்ணிக்கை கணிசமாக உயர்ந்துள்ளது. இத்திட்டம் அமல்படுத்தப்படுவதற்கு முன்பாக, பள்ளிகளில் குழந்தைகளின் வருகை 1,28,630 ஆக இருந்தது. இப்பொழுது 1,35,000 ஆக உயர்ந்துள்ளது.

இந்தச் சத்துணவுக் கூடங்களில் மொத்தம் 3,660 பேர் பணியிலமர்த்தப்பட்டுள்ளனர். வாழ்க்கையில் வாழ வழி தெரியாமல், துயரச் சுமையைச் சுமந்து கொண்டுள்ள கைம்பெண்களுக்கும், கணவனால் கைவிடப்பட்டு, நிராதரவாக உள்ள நிலையிலுள்ள தாய்மார்களுக்கும், இத்திட்டத்தில் முதலிடம் கொடுக்கப்பட்டு பணியிமலர்த்தப்பட்டுள்ளனர். இவ்வாறு பயனடைந்த 587 விதவைகள் இம்மாவட்டத்தில் சத்துணவுக் கூடத்தில் குழந்தைகளுக்குப் பணியாற்றுவதன் மூலம் தங்கள் வாழ்வில் ஒரு பிடிப்பினை ஏற்றுக் கொண்டு புது வாழ்வு பெற்று வாழ்ந்து வருகின்றனர்.

ஏ. வி. எம். கால்வாய் சீரமைப்பு

வறுமைக்கோட்டின்கீழ் உள்ள குடும்பத்தில் உள்ள குழந்தைகள் ஊட்டச் சத்து இன்மையால் உடல் நலிவுற்று உள்ள வளர்ச்சி குன்றி இருந்த நிலையை மாற்றி, விளையும் பயிரை முளையிலேயே கவனித்து, உரம் இட்டு ஊட்டம் கொடுக்க, அக்குழந்தைகள் ஒளி படைத்த கண்ணினராக உறுதி கொண்ட நெஞ்சினராக மாறுகின்ற தன்மை இத்திட்டத்தின் தனிச் சிறப்பு ஆகும்.

கிராமப்புறங்களில் உள்ள ஏழைத் தாய் வேலைக்குப் போயிருக்கும்போது, வயல் வெளியிலும், சாலைப்புறங்களிலும் குழந்தைகளை விட்டுவிட்டு வேலை செய்கின்ற நிலை மாறி, அவர்கள் பாதுகாப்புடன் முதலமைச்சர் குழந்தைகள் சத்துணவுக் கூடத்தில் இருந்து உண்டு, பயின்று வளர்ந்து வருகின்ற நிலைகளைக் காண முடிகிறது.

ஆரம்பச் சுகாதார நிலைய மருத்துவர்கள், இக்குழந்தைகளை அவ்வப்போது பார்வையிட்டு அவர்களின் உடல் நலனில் அக்கறை கொண்டு பணியாற்றுகிறார்கள்.

மேலும் இத்திட்டத்தின் அடுத்த கட்டமாக, இலவசப்பல்பொடித் திட்டம் 14-11-82 முதல் அமல்படுத்தப்பட்டு கிராமப்புற சத்துணவுக் கூடங்களில் பயில்கின்ற குழந்தைகட்கு மாதம் ஒரு முறை ஒரு பல்பொடி பாக்கட் கொடுக்கப்படுகிறது. குழந்தைகளின் நல் வாழ்விற்கும், வளர்ச்சிக்கும் சிறந்த பற்களை அவர்கள் பெறுவது இன்றியமையாததாகும். ஆகையால் இலவசப் பல்பொடித் திட்டம் மிக முக்கியத்துவம் வாய்ந்ததொன்றாகும்.

பல் சரியாக இல்லையெனில் பலவித நோய்களுக்கு வழி வகுக்கும். நோயற்ற வாழ்வு வாழ சிறந்த பற்கள் குழந்தைகளுக்கு அமைய வேண்டும் என்பதற்காக இதில் தனிக் கவனம் கொண்டு இத்திட்டம் சிறப்பாக இம் மாவட்டத்தில் செயல்பட்டு வருகின்றது. நாகர்கோவிலிலுள்ள 'சிட்கோ' நிறுவனத்தினர் பல்பொடியைத் தயார் செய்து கொடுக்கின்றனர். உணவுப் பொருட்கள், மாதந்தோறும் சத்துணவுக் கூடங்களுக்கு விநியோகம் செய்யப்படும்போது பல்பொடியும் விநியோகம் செய்யப்படுகின்றது.

அடுத்தபடியாக, 15-1-1983 அன்று முதல் முதியோர் உதவித் தொகை பெறும் 4,000 முதியோர்களுக்கு நாள்தோறும் சத்துணவுக் கூடங்களின் வாயிலாக உணவு வழங்கப்படுகின்றது. அன்னாருக்கு, குழந்தைகளுக்கு உணவு வழங்கப்படுமுன், உணவு வழங்கப்பட்டு அனுப்பி விடுகின்றனர். அதன் பின்னர் குழந்தைகளுக்கு உணவு வழங்கப்படுகின்றது. கன்னியாகுமரி மாவட்டத்தில், குறுகுறு நடந்து சிறுகை அளாவுன்ற குழந்தைகள் பொலிவோடு வளர்ந்து வருகின்றனர். அவர்களின் சின்னஞ்சிறு கைகளில் ஒரு சரித்திரம் இருப்பதால் அவர்களின் வாழ்விலும் வளர்ச்சியிலும் அக்கறை கொண்டு இத்திட்டம் இம்மாவட்டத்தில் மிகச் சிறப்பாக அமல்படுத்தப்படுகின்றது.

''மூர்த்தி சிறிதென்றாலும் கீர்த்தி பெரிது'' என்பார்களே அதைப் போல, இம்மாவட்டம் சிறியது என்றாலும் பல்வேறு பணிகளைச் சீராகச் செயலாற்றுவதன் மூலம் பெரிதாகக் கருதலாம் என்பதைப் பெருமையுடன் சொல்லிக் கொள்ளலாம் அல்லவா?

பேட்டி : பி. வி. கிரி

வழிகாட்டி அமைத்தல்

கடலுக்கு மீன்பிடிக்கச் செல்லும் மீனவர்கள் சிரமமின்றிக் கரை திரும்ப புத்தன்துறை, இணையம், தூத்தூர், நீரோடி, இராஜாக்கமங்கலம், கோடிமுனை, குறும்பனை ஆகிய ஏழு இடங்களில் ரூ 2¼ இலட்சம் செலவில் வழிகாட்டி விளக்குகள் அமைக்க அரசு அனுமதித்துள்ளது.

கன்னியாகுமரி மாவட்ட கூட்டுறவு நூற்பு ஆலை லிமிடெட்.

எண். ஒய் 238

ஆரல்வாய்மொழி

தந்தி : ''கன்யாஸ்பின்'' தொலைபேசி : 24 & 26

கைத்தறி நெசவாளர்களுக்குத் தரமான நூல் உற்பத்தி செய்வோர்

அங்கீகரிக்கப்பட்ட பங்கு மூலதனம்	:	ரூ. 100.00 இலட்சம்
செலுத்தப்பட்ட பங்கு மூலதனம்	:	ரூ. 72.42 இலட்சம்
நிறுவப்பட்ட கதிர்களின் எண்ணிக்கை	:	24,960 கதிர்கள், 3,588 முறுக்கு நூல் கதிர்கள் 360 கோன் வைண்டிங் உருளைகள்
உற்பத்தி செய்யப்படும் நூல் விவரம்	:	20S, 40S, 60S, 80S, 2/20S, 2/60S, 2/80S, மற்றும் 80S 2/40S & 2/80S பாலியஸ்டர் கலப்பு ரக இழைகள்
ஆண்டு ஒன்றுக்குச் சராசரி நூல் உற்பத்தி	:	ரூ. 5.50 கோடி
ஆண்டு ஒன்றுக்குச் சராசரி விற்பனை	:	ரூ. 5.75 கோடி

ந. இராமமூர்த்தி
நிர்வாக இயக்குநர்

திரு. எல். கே. திரிபாதி, இ.ஆ.ப.
மாவட்ட ஆட்சித் தலைவர் / தலைவர்.

திருவட்டார் ஊராட்சி ஒன்றியம்
தச்சுப்பட்டறை உற்பத்தி நிலையம்

ஆற்றூர்

❋ குறைந்த விலை ! ❋ நீடித்த உழைப்பு !

அன்புடையீர் !

திருவட்டார் ஊராட்சி ஒன்றியம், ஆற்றூரில் இயங்கி வரும் தச்சுப் பொருள் உற்பத்தி நிலையத்தில் அரசு அலுவலகங்கள், பள்ளிக் கூடங்கள் மற்றும் வீடுகளுக்குத் தேவைப்படும் மேஜை, நாற்காலி, பெஞ்சு, அலமாரி மற்றும் நவ நாகரிகமாகத் தோற்றமளிக்கும் சோபா செட், டைனிங்டேபிள், ஈசிச்சேர் முதலிய மரச்சாமான்கள் உயர்ந்த ரகத் தேக்கு மற்றும் இதர மரங்களில் அனுபவம் வாய்ந்த தொழிலாளர்களால் நீடித்த உழைப்புடன் குறைந்த விலையில் குறிப்பிட்ட நாளில் உடனுக்குடன் செய்து கொடுக்கப்படும்.

விவரங்களுக்கு அணுகவும் :

ஆணையாளர், ஊராட்சி ஒன்றியம்,
திருவட்டார்.
போன் : நிர். 3. குலசேகரம்

❋ தங்கள் ஆதரவை என்றும் நாடும்

ச. திருமலைச்சாமி, எம்.காம்.
தனி அதிகாரி மற்றும் கோட்ட
வளர்ச்சி அதிகாரி,
பத்மனாபபுரம். இருப்பு தக்கலை.

மா. செல்லன் நாடார், பி.ஏ.
ஆணையாளர்,
ஊராட்சி ஒன்றியம், திருவட்டார்.

கன்னியாகுமரி மாவட்டம் பிறந்தது!

மொழிவழி மாநில அமைப்புகளை ஏற்படுத்துவதற்கென நியமிக்கப்பட்டுள்ள ''மாநிலங்கள் திருத்தியமைப்புக்குழுவின்'' (State Reorganisation Committee) பரிந்துரையின் அடிப்படையில், திருவிதாங்கூர் கொச்சி மாநிலத்தின் தென் பகுதியில்அமைந்துள்ள தமிழர்கள் வாழ் பகுதியாக அகஸ்தீஸ்வரம், தோவாளை, கல்குளம் மற்றும் விளவங்கோடு வட்டங்களைத் தமிழ்நாட்டோடு இணைக்கப்பட்டு, கன்னியாகுமரி மாவட்டம் அமைக்கப்பட்டது.

1956 நவம்பர் முதல் நாளிலிருந்து கன்னியாகுமரி மாவட்டம் தமிழ்நாட்டின் ஆட்சி முறைப்படி செயல்பட்டு வருகின்றது.

திருவிதாங்கூர் கொச்சி அரசு ஏற்படுத்திய 46 பேரூராட்சிகளும், கன்னியாகுமரி மாவட்டம் தோன்றிய பின்னரும் செயல்பட்டு வந்தன. 1958-ல் தமிழ்நாடு ஊராட்சி சட்டம் அமலுக்கு வந்த பின்னரும், கன்னியாகுமரி மாவட்டத்தில் ஏற்கெனவே செயல்பட்டு வந்த பேரூராட்சிகளின் அமைப்பில் மாறுதல் ஏதும் செய்யப்படாமல், பேரூராட்சிகளாகவே செயல்பட அனுமதிக்கப்பட்டன.

1958-ஆம் ஆண்டு தமிழ்நாடு ஊராட்சிகள் சட்டத்தின் அடிப்படையில், ஊராட்சி ஒன்றியங்களை அமைப்பதில், கன்னியாகுமரி மாவட்டத்தில் சட்டச் சிக்கல்களும், பிரச்சினைகளும் ஏற்படுவதைத் தவிர்க்கும்பொருட்டு, ஊராட்சி சட்டத்தில் சில திருத்தங்களைச் செய்து, கன்னியாகுமரி மாவட்டத்தில் அமல் செய்யப்பட்டது.

ஊராட்சி ஒன்றிய மன்றத்தில் பேரூராட்சி மற்றும் ஊராட்சித் தலைவர்கள் மட்டுமே தமிழ்நாட்டின் இதர ஒன்றியங்களில் அங்கம் வகிக்கும்போது, கன்னியாகுமரி மாவட்டத்தில் பேரூராட்சி உறுப்பினர்கள் அனைவரும் அங்கம் வகிக்க அனுமதிக்கப்பட்டனர்.

மேலும், கன்னியாகுமரி மாவட்டத்தில் ஊராட்சி அமைப்புகளை, தமிழ்நாட்டின் இதர மாவட்டங்களில் உள்ளதுபோல் அமைத்திடும் பொருட்டு, செயல்பட்டு வந்த 46 பேரூராட்சிகளையும், பேரூராட்சி மற்றும் ஊராட்சிகளாகத் திருத்தி அமைத்திட அரசு கருதியது.

1970-ல் 46 பேரூராட்சிகள் 64 பேரூராட்சிகளாக மாற்றப்பட்டன. 224 ஊராட்சிகள் 288 ஊராட்சிகளாகத் திருத்தி அமைக்கப்பட்டன. 1970-ல் மேற்கூறிய ஊராட்சிகளின் அடிப்படையில் தேர்தல் நடத்தப்பட்டு, ஒன்றிய அமைப்புகள் செயல்பட்டு வந்தன.

திருத்தியமைக்கப்பட்ட ஊராட்சிகளில் தனித்தியங்கும் சக்தியற்றவைகளெனக் கருதியவைகளையும், நிர்வாக வசதிகளையும் பரிசீலனை செய்து, 1981-ல் மீண்டும் ஊராட்சிகள் திருத்தியமைக்கப்பட்டன. அதன்படி தற்சமயம் கன்னியாகுமரி மாவட்டத்தில் 288 ஊராட்சிகளும், 64 பேரூராட்சிகளும் உள்ளன.

மேற்கூறியவை நீங்கலாக நாகர்கோவில், பத்மநாபபுரம், குளச்சல் மற்றும் குழித்துறை என நான்கு நகரசபைகளும், கன்னியாகுமரி நகரியமும் செயல்பட்டு வருகின்றன.

நான்கு நகரசபைகளும் நீங்கலாக உள்ள ஏனைய பகுதிகள் யாவும் 9 ஊராட்சி ஒன்றியப் பகுதிகளுக்குள் அடங்கியுள்ளன.

அகதிகள் மறுவாழ்வு

கன்னியாகுமரி மாவட்டத்தில் பர்மா, இலங்கை ஆகிய நாடுகளிலிருந்து வரப்பெற்ற அகதிகள் குடியமர்த்தப்பட்டு மறுவாழ்வு அளிக்கப்பட்டு வருகின்றனர்.

இதுவரை 541 அகதிக் குடும்பங்கள் இம்மாவட்டத்தில் குடியேற்றப்பட்டு, இவர்களுக்கு மறுவாழ்வுத் திட்டங்களின்கீழ் உதவி அளிக்கப்பட்டு வருகின்றது.

டாக்டர் பொ. இராமச்சந்திரன்

குமரி மாவட்டம் இவரை டாக்டர் ஆக்கியது

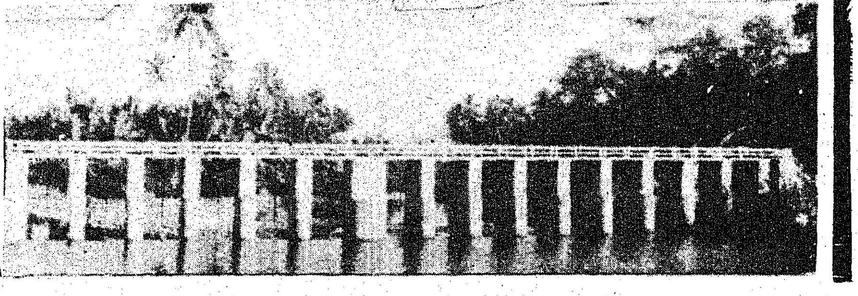

கன்னியாகுமரி மாவட்டம் பற்றி (The History of Nanci-nad) ஆராய்ச்சிக் கட்டுரை எழுதி, கேரளப் பல்கலைக் கழகத்தில் டாக்டர் பட்டம் பெற்றவர் திரு. பொ. இராமச்சந்திரன். இவர் தற்போது நாகர்கோவிலிலுள்ள தெ. தி. இந்துக் கல்லூரியில் வரலாற்றுத்துறைத் துணைப் பேராசிரியராகப் பணியாற்றிவருகிறார். அவரைச் சந்தித்தபோது, கன்னியாகுமரி மாவட்டச் சிறப்புகள் குறித்துப் பல சுவையான தகவல்களைத் தந்தார்:

*கன்னியாகுமரி மாவட்டத்தில் சோழர், பாண்டியர் காலத்தில் கட்டிய கோயில்கள் நிறைய உள்ளன. அவர்கள் 200 ஆண்டுகள் ஆண்டதற்கான தடயங்கள் இன்றும் உள்ளன.

*செண்பகராமன், தாழக்குடிப் பக்கத்தில் உள்ள பழைய ஆதிச்சன்புதூரில் ஔவையார் கோயில் ஒன்று உள்ளது. நூறு ஆண்டுக்கு முன் கட்டிய இந்தக் கோயிலில் கல்வெட்டும் உள்ளது.

*கன்னியாகுமரியில் குகநாதேஸ்வரர் கோயில், ராஜராஜசோழன் காலத்தில் கட்டியது. ராஜேந்திர சோழனுடைய காலத்தில், கன்னியாகுமரி, என்னும் பெயர், 'கங்கைகொண்ட சோழபுரம்' என அழைக்கப்பட்டது. இவரது அரண்மனை ஒன்றும் அப்போது இருந்தது. அதன் பெயர் கல்வெட்டில் 'கேரளன் மாளிகை' என்பதாகும். சோழர் காலத்தில் கோட்டாற்றில் நிலப்படை இருந்தது. வடசேரியில் சோழீசுவரம் கோயிலும், சேரமங்கலத்தில் தென் திருவரங்கத்து ஆழ்வார் கோயிலும் இருந்தன.

*இம்மாவட்டத்தை வளப்படுத்தக்கூடிய ஆறு பழைய ஆறு என்பதாகும். இதைப் பரளி ஆறு என்றும் கூறுவர். சங்க இலக்கியத்தில், குறிப்பாக சிலப்பதிகாரத்தில் பஃறுளி ஆறு என்று குறிப்பிடப்படுவது இதுதான்.

*இம்மாவட்டத்தில் ஓடும் பழையாறு 22 மைல் நீளம் உள்ளது. சுருளக்கோடு என்ற இடத்தில் தொடங்கி, மணக்குடியில் சங்கமமாகிறது. கரை நெடுக சுமார் 800 கோயில்கள் உள்ளன.

*பழையாற்றின் குறுக்கே 12 அணைகள் கட்டப்பட்டுள்ளன. பள்ளிகொண்டான் அணை, வீரப்புலி அணை, குட்டி அணை, சோழன் திட்டை அணை, பிள்ளை பெற்றாள் அணை என்று பல அணைகள் இருந்தன. பாண்டியர் காலத்தில் கட்டப்பட்டது பாண்டியர் அணை. இரண்டு மைல் தூரத்துக்குப் பாறையைச் செதுக்கி நீரைக் கொண்டு வந்துள்ளார்கள்.

*இம்மாவட்டத்தில் பண்டு இருந்த துறைமுகங்கள் முட்டம். மணக்குடி, குளச்சல், தேங்காய் பட்டணம் ஆகியவையாகும்.

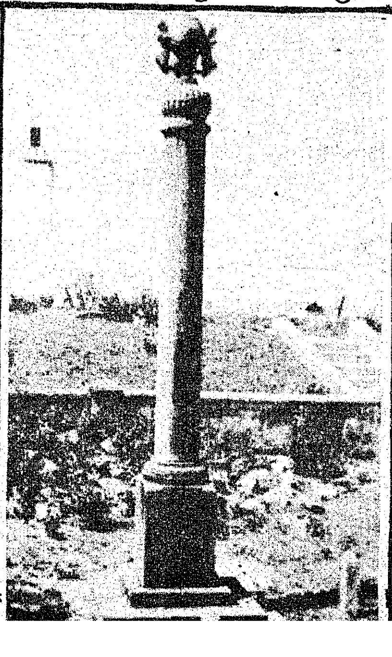

இவையெல்லாம் தூர்ந்துபோயின. 1741-ல் டச்சுக்காரர்களுக்கும் மன்னர் மார்த்தாண்டவர்மனுக்கும் குளச்சலில் போர் நடந்தது. இதன் நினைவாக ஒரு கல்தூண் இங்கு நிறுவப்பட்டுள்ளது.

*அண்மையில் அகழ்வாராய்ச்சி செய்ததில், தோட்டி ஓடு என்ற இடத்தில், புதிய கற்கால மனிதர்கள் வாழ்ந்ததற்கான தடயங்கள் கண்டுபிடிக்கப்பட்டுள்ளன. அவர்கள் பயன்படுத்திய கற்கோடரி ஒன்று கண்டெடுக்கப்பட்டுள்ளது. இது 3,500 ஆண்டுகளுக்கு முற்பட்டதாகும்.

* வெள்ளிமலைப் பகுதியில் பழையதாழிகள் கிடைத்துள்ளன. இதன் அடிவாரத்தில்தான் புதைபொருள் ஆராய்ச்சி நடந்தது.

*அழகிய மலர்கள் இம்மாவட்டத்தில் நிறைய கிடைக்கின்றன. தோவாளையில் பிச்சிப்பூ, செவ்வந்தி, அரளிப்பூ, முல்லை மற்றும் தோவாளைப் பச்சை (கொழுந்து) ஆகியவை பல இடங்களுக்கு விற்பனைக்காக எடுத்துச் செல்லப்படுகின்றன.

*பூதப்பாண்டி, திருவந்திக்கரை ஆகிய இடங்களில் குகைக் கோயில்கள் உள்ளன.

*பெரிய கலையழகு வாய்ந்த தேர்கள் சுசீந்தரம் தாணுமாலய சுவாமி கோயிலிலும், பூதப்பாண்டியிலும் உள்ளன. பூதப்பாண்டியிலுள்ளவை இலுப்பை மரத்தால் ஆன தேராகும்.

*இம்மாவட்டத்தில், நிலக்கரி வெட்டுவதுபோல, கற்கள் வெட்டி எடுக்கும் தொழில் பெருமளவு நடைபெறுகிறது. மண்பாண்டத் தொழிலும் மிகுதியாக நடைபெறுகின்றது.

பேட்டி : பொ. மறைமலை

மக்கள் நல்வாழ்வு

கன்னியாகுமரி மாவட்டத்தில் பொதுச் சுகாதாரத் துறையைக் கண்காணிக்க மாவட்ட சுகாதார அலுவலகம் ஒன்று இயங்கி வருகிறது. அதன் கீழ் பத்து ஆரம்ப சுகாதார நிலையங்கள் செயல்பட்டு வருகின்றன. அவைகளாவன: அகஸ்தீஸ்வரம், இராஜாக்கமங்கலம்துறை, முட்டம், கோதநல்லூர், கருங்கல் செண்பகராமன் புதூர், இடைக்கோடு, குட்டக்குழி, ஆறுதேசம், முன்சிறை.

துணை ஆரம்பச் சுகாதார நிலையம் இவ்வாதார நலநிலையங்களின் வழியாக மருத்துவப் பணி, நடமாடும் மருத்துவப்பணி தாய்சேய் நலத் திட்டம், பள்ளிச் சிறுவர் நலத்திட்டம், முதலமைச்சர் குழந்தைகள் சத்துணவுத்திட்டம், மலேரியா நோய் தடுப்புப்பணி, கொள்ளைநோய்த் தடுப்புப்பணி, போன்ற திட்டங்கள் செயல்பட்டு வருகின்றன. ஒவ்வொரு சுகாதார நிலையத்திலும் பணிகளைச் சரிவரக் கவனிக்க மருத்துவ அலுவலர்கள், சுகாதாரப் பார்வையாளர்கள், துணைச் செவிலியர்கள், மருந்து ஆளுநர், அடிப்படைச்சுகாதார ஊழியர்கள், ஆய்வாளர்கள், சுகாதார ஆய்வாளர்கள்போன்றவர்கள் நியமிக்கப்பட்டுள்ளார்கள்.

1981-82-ம் ஆண்டு 51,099 வெளி நோயாளிகளுக்கும், 51 உள்நோயாளிகளுக்கும் ஆரம்பச் சுகாதார நிலையங்கள் வழியாக சிகிச்சை அளிக்கப்பட்டுள்ளது. 1982-83-ஆம் ஆண்டு 49.184 வெளி நோயாளிகளுக்கும், 33 உள்நோயாளிகளுக்கும் ஆரம்பச் சுகாதார நிலையங்கள் வழியாகச் சிகிச்சை அளிக்கப்பட்டுள்ளது. 1983-84-ஆம் ஆண்டு 32,037 வெளி நோயாளிகளுக்கும், 38 உள்நோயாளிகளுக்கும் ஆரம்பச் சுகாதார நிலையங்கள் வழியாக சிகிச்சை அளிக்கப்பட்டுள்ளது.

1982-83-ஆம் ஆண்டு 8,948 குழந்தைகளுக்குத் தடுப்பு ஊசி போடப்பட்டுள்ளது. 1983-84 ஆம் ஆண்டு (ஆறுமாதங்கள்) 11,459 குழந்தைகளுக்குத்தடுப்பு ஊசி போடப்பட்டுள்ளது. 1982-83-ஆம் ஆண்டு 12,500 தாய்மார்களுக்குத் தடுப்பு ஊசி போடப்பட்டுள்ளது. 1983-84 ஆம் ஆண்டு (ஆறு மாதங்கள்) 10,682 தாய்மார்களுக்குத்தடுப்பு ஊசி போடப்பட்டுள்ளது. 1982-83-ஆம் ஆண்டு 11,104 குழந்தைகளுக்கு இரும்புச் சத்து மாத்திரை 1983-84ஆம் ஆண்டு (ஆறு மாதங்கள்) 8,399 குந்தைகளுக்கு இரும்புச் சத்து மாத்திரை வழங்கப்பட்டது. 1982-83-ஆம்ஆண்டு 6,670 குழந்தைகளுக்குந் தடுப்பு ஊசி போடப்பட்டது. 1983-84 ஆம் ஆண்டுக்கு 10,000குழந்தைகளுக்குப் போட திட்டமிடப்பட்டுள்ளது.

நடமாடும் மருத்துவப் பணி மூலம் 1981-82ஆம் ஆண்டு 62,365நோயாளிகளுக்குச்சிகிச்சை அளிக்கப்பட்டது. 1982-83ஆம் ஆண்டு 80608 நோயாளிகளுக்குச் சிகிச்சை அளிக்கப்பட்டது. 1983 84ஆம் ஆண்டு (ஆறு மாதங்கள்) 42,638 நோயாளிகளுக்குச் சிகிச்சை அளிக்கப்பட்டது.

1981-82ஆம் ஆண்டு 1,21,343 பேர்களுக்கு இரத்தத் தடவல்கள் எடுத்துப் பரிசோதித்ததில் 50 நபர்களுக்கு மலேரியா நோய்க் கிருமி இருப்பதாகக் கண்டுபிடிக்கப்பட்டது.

1982-83ஆம் ஆண்டு 1,24,835 பேர்களுக்கு இரத்தத் தடவல்கள் எடுத்துப் பரிசோதித்ததில், 103

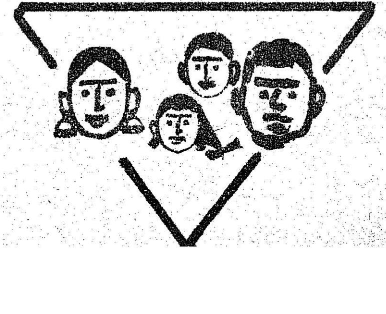

பேர்களுக்கு மலேரியா நோய்க் கிருமி இருப்பதாக் கண்டுபிடிக்கப்பட்டது. (6 மாதம்) 1983-84 ஆம் ஆண்டு 58,397 பேர்களுக்கு இரத்தத் தடவல்கள் எடுத்துப் பரிசோதித்ததில் 30 பேர்களுக்கு மலேரியா நோய்க்கிருமி இருப்பதாகக் கண்டுபிடிக்கப்பட்டது.

1981-82ஆம் ஆண்டு காலரா பரவாமல் இருப்பதற்காக இம் மாவட்டத்தில் 1,23,072 நபருக்கு தடுப்பு ஊசி போடப்பட்டது. 1982-83-ஆம் ஆண்டு காலரா பரவாமல் இருப்பதற்காக இம் மாவட்டத்தில் 1,54,317 நபர்களுக்குத் தடுப்பு ஊசி போடப்பட்டது. 1983-84ஆம் ஆண்டு செப்டம்பர் மாதம் முடிய 1,12,009 நபர்களுக்கு காலரா தடுப்பு ஊசி போடப்பட்டது.

1982 சூலை திங்கள் வரை பத்து ஆரம்ப சுகாதார நிலையங்களிலும் 101 ஊராட்சி ஒன்றிய மகப்பேறு நிலையங்களிலும் பள்ளி முன்னிலைப்பருவ குழந்தைகளுக்கும், கர்ப்பிணிகளுக்கும் பாலூட்டும் தாய்மார்களுக்கும் கேர் நிறுவனத்தால் வழங்கப்பட்ட கேர் உணவு சமைத்து வழங்கப்பட்டது. ஆரம்பச் சுகாதார நிலையங்கள் ஒவ்வொன்றிலும் எண்பது பள்ளி முன்னிலைப் பருவ குழந்தைகளுக்கும், இருபது தாய்மார்களுக்கும் மகப்பேறு நிலையம் ஒவ்வொன்றிலும் 20 குழந்தைகளுக்கும் 10 தாய்மார்களுக்கும் மாதத்தில் 25 நாட்களுக்கு மாலை 3 மணியிலிருந்து 4 மணிக்குள் வழங்கப்பட்டது.

ஒவ்வொரு முதலமைச்சர் குழந்தைகள் சத்துணவு மையமும் 15 நாட்களுக்கு ஒரு முறை சுகாதாரத் துறை பலநோக்குப் பணியாளர்களால் பார்வையிடப்படுகிறது. மருத்துவ அலுவலர்களும் மாதம் ஒரு முறை பார்வையிட வேண்டும். சத்துணவு மையங்களில் சுகாதார முறைகேடுகள் இருப்பின் அவற்றை நிவர்த்தி செய்யும் முறைகள் குறித்து கூறப்பட்டு, பார்வையாளர் பதிவேட்டிலும் எழுதி ஆவன செய்யப்படுகிறது.

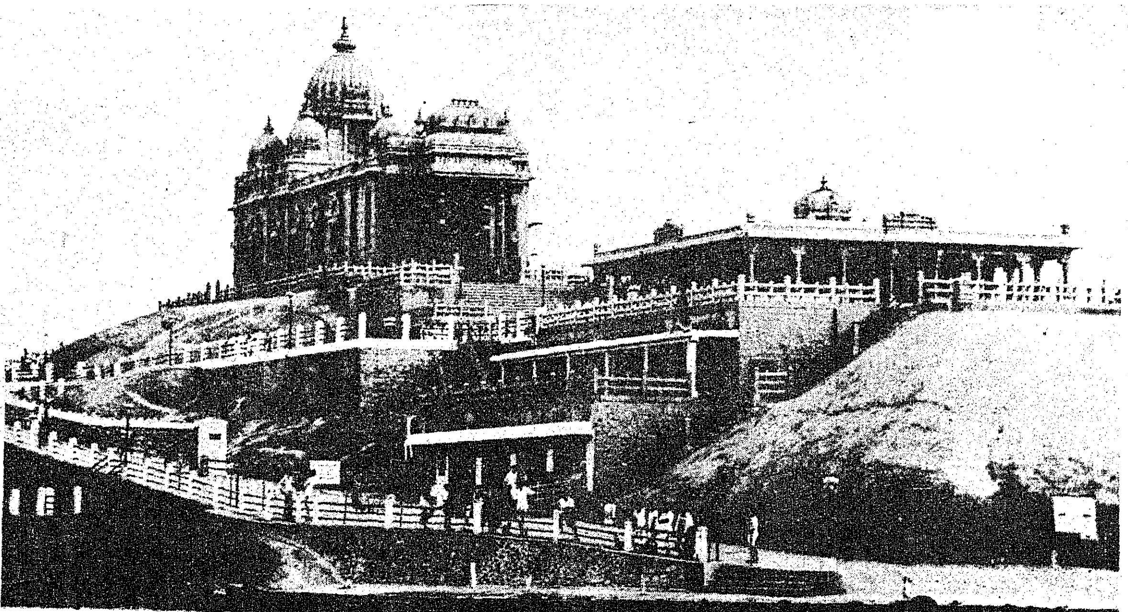

விவேகானந்தர் நினைவு மண்டபம்

கௌதம புத்தர் போதி மரத்தடியில் ஞானோதயம் பெற்றது போல், சுவாமி விவேகானந்தர் 1892-ஆம் ஆண்டு டிசம்பர் 25-ம் நாள் மாலையில் முக்கடல்களின் நடுவே கொந்தளிக்கும் அலைகளில் குதித்து நீந்திச் சென்று, கரையிலிருந்து 1600 அடி தொலைவில் உள்ள ஸ்ரீ பாத பாறையை அடைந்து, டிசம்பர் 27-ஆம் நாள் வரை தியானித்ததில் ஆழ்ந்து ஞானோதயம் பெற்றார். வடக்கே தெரிந்த இந்திய நாட்டை நோக்க அதன் ஆன்மீக வளத்தை நினைந்து நினைந்து அதனை மேல் நாடுகளுக்கு எடுத்துக்கூறத் திட்டமிட்டார். ''இந்தியாவின் கடைசி துண்டுப்பாறையில் இருந்தபோது என் உள்ளத்தில் ஒரு திட்டம் தோன்றியது.'' எனக் கூறினார் சுவாமி விவேகானந்தர். பின்னர் மேலை நாடுகளில் சென்று இந்தியாவின் ஆன்மீக வளத்தை எடுத்துக்கூறும் பிரச்சாரப் பணியில் தன்னை இணைத்துக் கொண்டார்.

சுவாமி விவேகானந்தரின் அறிவுரைகளை உலகத்திற்கு எடுத்துக்கூறவும்," அவர் ஞானோதயம் பெற்ற பாறையில் ஒரு சிறந்த நினைவுச் சின்னம்எழுப்பவும், 1962-ஆம் ஆண்டு நவம்பர் மாதம் விவேகானந்தர் பாறை நினைவுக்குழு அமைக்கப்பட்டு, 1970-ஆம் ஆண்டு நினைவுச் சின்னம் திறக்கப்பட்டது.

இக்கருங்கல் நினைவு மண்டபத்தின் நீளம் 85 அடி. அகலம் 40 அடி. இதன் முகப்பு அஜந்தா குகையையும், விமானம் பேலூர் இராமகிருஷ்ணர் கோயிலையும் நினைவூட்டும் வகையில் அமைந்துள்ளன. 65 அடி உயரம் கொண்ட விமானத்தின் அடியில் சுவாமி விவேகானந்தரின் 8 அடி வெங்கலச் சிலை ஒன்று, நின்ற கோலத்திலே நிறுவப்பட்டுள்ளது. தேவி பாதத்திற்கென ஒரு தனிக்கோயிலும், சபாமண்டபத்தின் தாழ்வாரத்தில் ஒரு தியான மண்டபமும் அமைக்கப்பட்டுள்ளன.

தமிழகத்துச் சிற்பக் கலைஞர்களின் அருந்திறனுக்குச் சான்று பகரும் வகையில் இந்நினைவு மண்டபம் நிலவுகிறது. இக்கலைக் கோவிலிலே இருந்து, சுற்றிலும் உள்ள கடலிடைக் கொஞ்சும் சலங்கை என ஒலிக்கும் அலை ஓசை, காண்போர் உள்ளத்தைக் கொள்ளை கொள்ளும் என்பதில் ஐயமில்லை.

தமிழக அரசின் சார்பாக மூன்று இலட்ச ரூபாயில் கட்டி முடிக்கப்பட்ட படகுத்துறையிலிருந்து காலை 7 மணி முதல் 11 மணி வரையிலும் மாலை 2 மணி முதல் 5 மணி வரையிலும் படகுப் போக்குவரத்து நடைபெற்று வருகிறது. நாள்தோறும் எண்ணற்ற பயணிகள் இப்படகுப் போக்குவரத்தின் மூலம் நினைவுச் சின்னத்தைக் கண்டு களிக்கின்றனர். வங்கத்திலே தோன்றிய ஆன்மீகக் சிங்கமாகிய விவேகானந்தருக்கு வங்காளவிரிகுடாப் பகுதியிலேயே நினைவுச் சின்னம் எழுப்பப்பட்டுள்ளது ஒரு தனிச் சிறப்பாகும்.

கன்னியாகுமரி மாவட்டத்தில் 1983-ஆம் ஆண்டு தாய்மார்களுக்கு நவீன முறையில் குடும்ப நல அறுவைச் சிகிச்சை, இரண்டு ஆரம்பச் சுகாதார நிலையங்களில் நடைபெற்றது.

22-9-1983 ஆண்டு, தக்கலை வட்டாரத்திலுள்ள கோதநல்லூர் ஆரம்பச் சுகாதார நிலையத்தில் 121 தாய்மார்களுக்கு நவீனமுறையில் (லாபரோஸ்கோபிக்) குடும்ப நலச் சிகிச்சை முதன் முறையாக நடைபெற்றது 16-11-1983 ஆண்டு, தேவாளை வட்டாரத்திலுள்ள செண்பகராமன்புதூர் ஆரம்ப சுகாதார நிலையத்தில் 125-தாய்மார்களுக்கு நவீனமுறையில் குடும்ப நலச் சிகிச்சை இரண்டாவது முறையாக நடைபெற்றது.

நாகர்கோயில் அரசு தலைமை மருத்துவமனையில் 1981-ஆம் ஆண்டு நிதி ஒதுக்கீட்டின்பேரில், புதியதாக 64 படுக்கைகள் கொண்ட மகப் பேறுபகுதி, பத்து படுக்கைகள் கொண்ட விபத்து மற்றும் துரிதச் சிகிச்சைப் பிரிவு, எலும்பு முறிவுச் சிகிச்சைப் பிரிவு வெளிநோயாளிகள் பிரிவு கட்டுவதற்கு அரசு அனுமதி அளித்ததன் பேரில் கட்டடம் கட்டி முடிக்கப்பட்டு, 26-5-83 அன்று

இதன் வயது-108

அழகிய அரபிக் கடலோரத்தில் அமைந்துள்ளதுதான் முட்டம் கலங்கரை விளக்கம். நாகர்கோவிலிலிருந்து 15 கி. மீ. தூரத்தில் உள்ளது இது.

72 அடி உயரமுள்ள இந்தக் கலங்கரை விளக்கத்தில், பெல்ஜியத்திலிருந்து வரவழைக்கப்பட்ட 4 லென்ஸ்கள் (குவி ஆடி) உள்ளன. இவை சிறியவற்றைப் பெரிதாகக் காட்டும் சக்தி உள்ளவை. இது நிமிடத்துக்கு மூன்று முறை சுற்றுகிறது. சுமார் 15 மைல் தூரம் வரை இதன் ஒளி தெரியும்.

இதன் மேலே ஏறி நின்று. அழகிய கடற்கரைக் காட்சிகளைக் கண்டு மகிழலாம். 25 காசுக் கட்டணத்துடன் பொதுமக்கள் பார்க்கவும் வசதி செய்யப்பட்டிருக்கிறது.

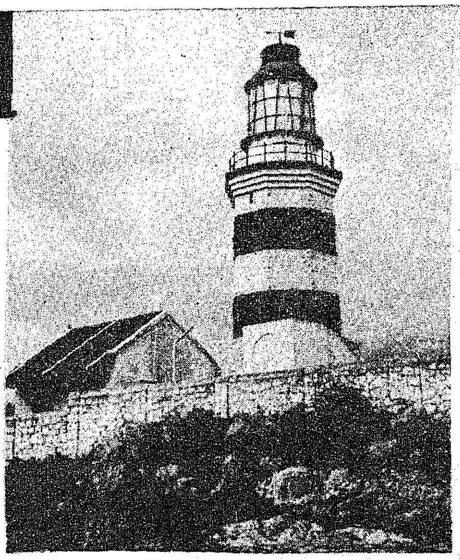

மாண்புமிகு மக்கள் நல்வாழ்வுத் துறை அமைச்சர் அவர்களால் திறந்துவைக்கப்பட்டு இயங்கிக் கொண்டு வருகிறது.

இதனால் 1982 முடிய 243 படுக்கை வசதிகள் கொண்டுள்ள இந்த அரசு தலைமை மருத்துவ மனை தற்போது, 317 படுக்கை வசதிகளைக் கொண்டு இயங்கி வருகிறது.

இந்த மருத்துவமனைக்கென்று தனியாக ரூ. 1,12,750 மதிப்புடைய தான் இயங்கி மின்கலம் நிறுவப்பட்டுள்ளது. மின் தடை உள்ள காலங்களிலும், அவ்வப்போது ஏற்படும் மின்வெட்டு நேரங்களில் இந்த ஜெனரேட்டர் மிகவும் பயனுள்ளதாக மருத்துவ மனைக்கு உதவி வருகிறது.

மாவட்டத் தலைமை மருத்துவமனைக்கு மருந்து, அறுவைச் சிகிச்சை, மகப்பேறு துறை இவற்றில் விசேடப் பயிற்சி பெற்றுள்ள மருத்துவ அலுவலர்களை அரசு இங்கு பணிபுரிய நியமித்துள்ளது, இந்த மருத்துவமனையின் வளர்ச்சிக்கு முக்கியமான செயலாகும்.

1984-85-க்கான நிதி ஒதுக்கீட்டில், இந்தமருத்துவ மனைக்கு அனுமதி வழங்கி கட்டடங்களை நிர்மாணிக்க அரசு தீர்மானித்துள்ளது.

1. நான்கு படுக்கைகள் கொண்ட இருதய நோய் தீவிரச் சிகிச்சைப் பிரிவு.

2. பிண அறையில் ஆறு உடல்களைத் தற்காலிகமாக அடைத்து வைக்க குளிர் சாதன அறைகள் கட்டுதல்.

3. பொதுமக்களுக்கு வசதிகள் ஏற்படுத்த நவீன கழிப்பிடம் கட்டுதல்.

4. மாவட்ட மருத்துவ அதிகாரி தங்குவதற்குக் கோணம் என்ற ஊரில் அரசு குடியிருப்பு மனை இருக்குமிடத்தில் விடுதி கட்டுதல்.

இது தவிர, பல சிறந்த திட்டத்தின் கீழ் மருத்துவத்துறை சம்பந்தப்பட்ட கட்டடங்கள் எழுப்ப விரைவான நடவடிக்கைகள் எடுக்கப்பட்டு வருகின்றன.

அரசு மருத்துவமனை, பத்மனாபபுரம்:

ஐம்பது படுக்கைகளாக 1982 வரையில் இருந்த அரசு மருத்துவ மனை பத்மனாபபுரத்தில் புதியதாக இருபது படுக்கைகள் கொண்ட வார்டு கட்டப்பட்டு 1983-ஆம் ஆண்டில் 75 படுக்கை வசதிகளுடன் இயங்கி வருகிறது. மேலும் நவீன சமையலறை கட்டுவதற்கு 1984-85-ஆம் ஆண்டு நிதி ஒதுக்கீட்டில் அரசு ஒப்புதல் அளிக்க வரைபடமும் செயற்குறிப்பும், இயக்குநர் அவர்களுக்கு மேல்நடவடிக்கைக்காகவும் அனுப்பப்பட்டுள்ளது.

அரசு மருத்துவமனை குழித்துறை:

இந்த மருத்துவமனைக்கு 20 படுக்கைகள் கொண்ட பகுதியும், மகப்பேறு அறுவைச் சிகிச்சை அரங்கும் கட்டுவதற்கு 1984-85 ஆம் ஆண்டு நிதி ஒதுக்கீட்டில் அரசு அனுமதி வழங்க வரைபடமும், செயற்குறிப்பும் இயக்குநர் அவர்களுக்கு அனுப்பப்பட்டுள்ளது. மேலும் மின், கதிர்வீச்சு (X-ray Dept.) பகுதியை நிர்மாணிக்க வரைபடமும் செயற்குறிப்பும் இயக்குநர் அவர்களுக்கு மேல்நடவடிக்கைக்காக அனுப்பப்பட்டுள்ளது.

அரசு மருத்துவமனை, குளச்சல்:

1980-ஆம் ஆண்டு அரசால் அனுமதிக்கப்பட்டு தற்போது முடிவடைந்து இருக்கும் குளச்சல் அரசு மருத்துவமனையில் புதியதாகக் கட்டப்பட்டுள்ள 10 படுக்கைகள் கொண்ட பகுதி இயங்கி வருகிறது.

அரசு மருத்துவமனை,கொட்டாரம்:

1984-85ஆம்ஆண்டுநிதி ஒதுக்கீட்டில்,அரசு ஒப்புதல் வழங்க புதியதாக 10 படுக்கைகள் கொண்ட பகுதியும், மகப்பேறு அறுவைச் சிகிச்சை அரங்கும் கட்டுவதற்கு வரைபடமும், செயற்குறிப்பும் இயக்குநர் அவர்களுக்கு அனுப்பப்பட்டுள்ளது.

அரசு மருத்துவமனை, தூத்தூர்:

தூத்தூர் ஊர் பொது மக்கள் அளித்த நன்கொடையில் அரசுக்குக் கிடைக்கப் பெற்ற நிலத்தில் புதியதாக அரசு மருத்துவ மனை கட்டப்பட்டு 1983ல் கட்டடம் பூர்த்தியடைந்து தற்போது இயங்கி வருகிறது.

அரசு மருத்துவமனை, கன்னியாகுமரி:

கன்னியாகுமரியில் இயங்கிவரும் அரசு மருத்துவமனை, நகரீய திட்டத்தின்கீழ் கொண்டு வரப்பட்டு கீழ்க் காணும் கட்டடங்கள் கட்ட தீவிர நடவடிக்கைகள் எடுக்கப்பட்டு வருகின்றன.

மருத்துவமனையைச் சுற்றி பலமான பாதுகாப்புச் சுவர்,

மருத்துவமனை பாதையைச் சீர் செய்தல்,

10 படுக்கைகள் கொண்ட புது குழந்தைகள் பகுதி,

மகப்பேறு பகுதி நவீனக் குளிய லறையுடன் அமைத்தல்,

அறுவை அரங்கு,

மருத்துவ அதிகாரி தங்கும் விடுதிகள்—2,

அலுவலர்கள் தங்கும் விடுதி 12,

பணியிலிருக்கும் மருத்துவ அலு வலர் தங்கும் விடுதி—1,

வெளி நோயாளிகள் காத்திருக் கும் பகுதி,

சமையலறை, மருந்து கிடங்கு அலுவலக அறை, பதிவு அறை பிரிவு,

பிண பரிசோதனை அறையை புதுப்பித்தல்,

தண்ணீர் சேமிப்புத்தொட்டி விரி வாக்கி இரும்பு ஏணிப்படியை அமைத்தல்.

ஊர்தி நிற்கும் அறை:

ஒன்பது படுக்கைகள் கொண்ட தற்போதுள்ள இந்த மருத்துவ மனையை 50 படுக்கைகளாக விரிவாக்குதல்,

பரிசோதனைக் கூடம், ஆண், பெண் புண் கட்டுமிடம் கட்டுதல்:

10 படுக்கைகள் கொண்ட சித்தா (Siddha) மருந்தகம் கட்ட விரைவான நடவடிக்கை எடுக் கப்படுகிறது.

இது தவிர, இதர மருத்துவ மனைகளில் புதிதாகப் படுக்கை வசதிகளை அதிகரிக்க கட்ட டங்கள் கட்ட, சம்பந்தப்பட்ட துறை அதிகாரிகளுடன் தொடர்பு கொண்டு விரைவான நடவடிக் கைகள் மேற்கொள்ளப்படு கின்றன.

மேலும் நவீன குடும்பநல அறுவைச்சிகிச்சை பெண்களுக்குச் செய்ய, அரசு தலைமை மருத்துவ மனை, நாகர்கோவில், அரசு மருத்துவமனை, குழித்துறை, பத்மனாபபுரம், குளச்சல்போன்ற இடங்களில் மாதந்தோறும் முகாம்கள் ஒழுங்கு செய்து, இதில் தேர்ச்சி பெற்ற நிபுணர்களைக் கொண்டு அறுவைச் சிகிச்சை ஏற்பாடாகியுள்ளது. ஆயிரக் கணக்கான தாய்மார்கள் இத னால் பயனடைந்து வருகின்ற னர்.

கண்நோய், தொழுநோய், காசநோய் போன்ற திட்டங் களின் கீழ் ரோட்டரி, லயன்ஸ், ஐ.எம்.ஏ. இவர்களின் கூட்டமைப் பில் பல முகாம்கள் அமைத்து பொது மக்களுக்கும் முக்கியமாக பள்ளி மாணவர்களுக்கும் மருத் துவ வசதி செய்து கொடுக் கப்படுகிறது.

இம்மாவட்டத்திலுள்ள அனைத்து பள்ளிகளில் பயிலும் மாணவ, மாணவியருக்குத் தொழுநோய் ஆரம்ப அறிகுறி இருக்கிறதா என்று கண்டறியும் மருத்துவ ஆய்வு நடத்தப்பட்டு அதன்படி மாணவ, மாணவிகள் பரிசோதனை செய்யப்பட்டனர். கண்டுபிடிக்கப்பட்ட அனைத்து நோயாளிகளும் தகுந்த சிகிச்சை யின் கீழ் கொண்டு வரப்பட்டுள்ள னர். வளர்ச்சிப் பணிமுகாமின் போது காட்டுபுதூர் மற்றும் தாழக்குடி என்ற கிராமங்களில் மருத்துவமுகாம் நடத்தப்பட்டு சுமார் 1550 பேருக்குச்சிகிச்சை அளிக்கப்பட்டுள்ளது. இதுவரை 48,218 மாணவர்களுக்குத் தொழுநோய் மருத்துவப் பரி சோதனை செய்யப்பட்டுள்ளது.

அண்மைக்கடல் மீன்பிடி அளவை நிலையம்

தமிழக அரசு கன்னியாகுமரி மாவட்ட கடல் பகுதியில் வளமான மீன்பிடி தளங்கள் கண்டுபிடித்து தெரிவித்து, மாவட்டத்து மீன் பிடிப்பை அதிகமாக்கி, மீனவர்களின் பொருளா தார மேம்பாட்டிற்கு உதவுவதற்கு, 'அண்மைக் கடல் மீன்பிடி அளவை நிலையம்' செயல்பட்டு வருகிறது.

இந்த மீன்பிடி அளவை நிலையத்தின் பணிகளாவன:

1. ஒதுக்கப்பட்ட 500 சதுர மைல் கடல் பரப்பு அளவை செய்து, வளமான மீன்பிடி தளங்கள் கண்டுபிடித்தல்.

2. கடலில் காணாமல் போகும் நாட்டுப் படகு, கட்டுமர மீனவர்களைத் தேடிக் கண்டு பிடித்துக் கரை சேர்த்தல்.

3 கன்னியாகுமரிக்குத் தெற்காக இந்தியப் பெருங்கடலில் அமைந்துள்ள வளமான மீன் பிடிதளம் "வெட்ஜ் பாங்க்" கில் ஊடுருவல் செய்யும் அந்நிய நாட்டு மீன்பிடி நாவாய்களைக் கண்டுபிடித்துத் தகவல் தெரிவித்தல்; மற்றும் அப்பகுதியில் அளவாய்வு மேற்கொள்ளல்.

4. நாட்டுப்படகு மீனவர்களுக்கும், விசைப் படகு மீனவர்களுக்கும் மீன்பிடியில் தாவா ஏற்படும்போது சுற்றுக்காவல் பணி மேற் கொள்ளல்.

சமூகநலத்துறை சாதனைகள்

சமூகநலத்துறையின் மூலம் பல திட்டங்கள் கன்னியாகுமரி மாவட்டத்தில் நகர்ப் புறங்களிலும், கிராமப்புறங்களிலும் வாழும் ஏழை எளிய மக்களின் துயர் துடைக்கும் நோக்கத்தோடு செயல்படுத்தப்பட்டு வருகின்றன. இந்நலத்திட்டங்கள் இத்துறையின் கீழ் குழந்தைகள் நலம், மகளிர் நலம், உடல் ஊனமுற்றோர் நலம் என்று மூன்று பிரிவுகளாகச் செயல்பட்டு வருகின்றன.

இம்மாவட்டத்தில் 125 குழந்தைகள் காப்பகங்கள், 12 குழந்தைகள் நல நிலையங்கள் 30.6.82 வரை செயல்பட்டு வந்தன. 1.7.82ல் கிராமப்புறங்களிலும், 15.9.82ல் நகர்ப்புறங்களிலும் முதலமைச்சர் குழந்தைகள் நண்பகல் சத்துணவுத்திட்டம் அமல் செய்யப்பட்டது. இத்திட்டத்தின் கீழ் 2 வயதிலிருந்து 5 வயதுக்குட்பட்ட ஏராளமான குழந்தைகள் பயன் அடைகிறார்கள். ஒவ்வொரு குழந்தைக்கும் கல்வி புகட்டுவதற்கும், உணவோடு உணர்வையும் அறிவையும் ஊட்டுவதற்கும் குழந்தைகள் நல அமைப்பாளர்கள் நியமனம் செய்யப்பட்டுள்ளார்கள்.

மத்திய அரசின் முழு மானியத்துடன் குழந்தைகள் நல நிலையங்களும், குழந்தைகள் காப்பகங்களும் நடைபெறுகின்றன. இத்திட்டம் இம்மாவட்டத்தில் 1.10.83 முதல் நாகர்கோவில் நகராட்சி எல்லைக்குட்பட்ட பகுதியில் செயல்படுத்தப்பட்டுள்ளது.

அநாதைக் குழந்தைகள், விதவைகளின் குழந்தைகள், ஏழைக் குழந்தைகள் இப் பராமரிப்பு இல்லத்தில் சேர்க்கப்பட்டு பயன் அடைகிறார்கள். இப்பராமரிப்பு இல்லத்தில் 250 குழந்தைகள் சேர்க்க அனுமதிக்கப்படுவார்கள். 6 வயது முதல் 10 வயது வரை உள்ள ஆண் குழந்தைகளும், 5 வயது முதல் 16 வயது வரை உள்ள பெண் குழந்தைகளும் சேர்க்கப்படுகிறார்கள். இங்கு சேர்க்கப்படும் குழந்தைகளுக்குக் கல்வி, உணவு, உடை தமிழக அரசால் இலவசமாக அளிக்கப்படுகிறது. 1982ல் 184 குழந்தைகளும், 1983ல் 250 குழந்தைகளும் பயன்அடைந்துள்ளார்கள்.

1 முதல் 12 வரை படிக்கும் விதவைகளின் குழந்தைகளுக்கு இலவசமாகப் பள்ளி பாடப்புத்தகங்கள் வழங்கப்படுகின்றன. இவர்களின் ஆண்டு வருமானம் ரூ. 3000 குறைவாக இருத்தல் வேண்டும். இதன்மூலம் 1982ல் 283 மாணவர்களும், 1983ல் 320 மாணவர்களும் பயன் அடைந்துள்ளனர்.

கிராமப் பெண்கள் தங்கள் ஓய்வு நேரங்களில் ஒன்றுசேர்ந்து பலசமூகப் பொருளாதாரக் கருத்துக்களைப் பரிமாற ஒன்று கூடி கிராமங்களில் மகளிர் மன்றங்கள் ஆரம்பிக்கப்பட்டு, அவர்களுக்குக் குடும்பக்கலை, குழந்தைகள் வளர்ப்பு, சத்துணவு, முதியோர் கல்வி, தையற்கலை ஆகியவை கற்றுக் கொடுக்கப்படுகின்றன. குமரி மாவட்டத்தில் ஒன்பது ஊராட்சி ஒன்றியங்களில் மகளிர் மன்றங்கள் செயல்பட்டு வருகின்றன.

ஒவ்வொரு மகளிர் மன்றங்களிலும்,காய்கறித்தோட்டம்அமைத்துச் சிறப்பாகக் கவனித்து வருகிறார்கள். மகளிர் மன்றங்களைப் பதிவு செய்து அதன் வழியாகச் சமூகநலத்துறையின் மானியம் பெற்று பசு, மாடு வளர்க்கும் திட்டம் செயல்படுகிறது. இத்திட்டத்தின் கீழ் மகளிர் மன்ற உறுப்பினர்களில் ஐவருக்கு, பசு மாடு வழங்க அதன் வரவு செலவுகளைக் குறிப்பிடுவதற்கு மகளிர் எழுத்தரும் நியமனம் செய்யப்பட்டுள்ளனர்;

மகளிர் மன்றங்களின் முன்னேற்றத்திற்காக ஆண்டுதோறும் சிறந்த மகளிர் மன்றம் தேர்ந்தெடுக்கப்பட்டு முதல் பரிசு ரூ.

குழந்தைகள் நல நிலையங்கள்	கிராமப்புறம்	நகர்ப்புறம்
குழந்தைகள் நல நிலையங்கள்	583	74
பயன்பெறும் குழந்தைகள்	50,388	6753
குழந்தைகள் நல அமைப்பாளர்கள்	583	74
குழந்தைகள் உதவி நல அமைப்பாளர்கள்	665	158

புனித சவேரியார் ஆலயம்

புனித சவேரியார் போர்ச்சுகல் நாட்டில் பிறந்தாரெனினும் இந்தியர்களோடு ஒன்றி அவர்களோடு இணைந்துவிட்ட இயேசுநாதர் குழுவின் ஈடும் இணையுமற்ற மதகுருமார்களில் ஒருவர் எனில் அது மிகையாகாது. இவர் 1542-ஆம் ஆண்டு மே மாதம் 6ஆம் நாள் நன்னம்பிக்கை முனையைச் சுற்றி 15,000 மைல்கள் கடற்பயணத்திற்கப்பால் கோவாவை வந்தடைந்தார். முத்துக்கொழிக்கும் தமிழ்நாட்டின் கடற்கரைப் பகுதிகளில் சுற்றுப் பயணம் மேற்கொண்டபோதெல்லாம் அக்காலத்தில் வாணிகத்தில் சிறந்து விளங்கிய கோட்டாறுக்கு பிரான்சிஸ் சவேரியார் அடிக்கடி வருகை தருவது வாடிக்கையாக இருந்தது.

கோட்டாறில் தங்கியிருந்தபோது, புனித சவேரியார், புனித மேரி அன்னையின் சிறிய கோயிலில் வழிபாடு நிகழ்த்துவார் என்று கூறப்படுகிறது.

நல்லொழுக்கம், தொண்டு மனப்பான்மை முதலியவற்றால் பிரான்சிஸ் சவேரியார் கிறித்தவர்களல்லாத மக்களிடத்தும் பிரசித்தி பெற்று விளங்கினார் என்றும், அவர் மக்களாலே 'வலிய பண்டாரம்' என அன்புடன் அழைக்கப்பட்டார் என்றும் நாம் அறிகிறோம்.

கோட்டாறில் இவர் தங்கியிருந்தபோது பத்மநாபபுரத்தைத் தலைநகராகக் கொண்டு அப்போது ஆட்சிபுரிந்து வந்த வேணாட்டு மன்னருக்கு, படகர்களின் படையெடுப்பைத் தவிர்த்ததன் மூலம் உதவி புரிந்தார் எனத் தெரிகிறது. இந்த நிகழ்ச்சியின் விளைவாக சவேரியாருக்கும் வேணாட்டு மன்னருக்கும் நெருங்கிய தொடர்பு ஏற்பட்டது என்றும், அதன், விளைவாக கோட்டாறில் ஒரு கத்தோலிக்கத் திருச்சபையைக் கட்டுவதற்கு, வேணாட்டு மன்னர் இடம் தந்து உதவினார் என்றும் தெரிகிறது. இதுகாறும் கூறியவற்றால் கோட்டாறில் 1544-ஆம் ஆண்டிலேயே ஒரு திருச்சபை தற்போது சவேரியார் ஆலயம் இருக்கும் இடத்திலேயே இருந்தது என நன்கு புலனாகிறது. 1622-ஆம் ஆண்டு மார்ச்சுத் திங்கள் 12ஆம் நாள் 15-வது போப் ஆண்டவராகத் திகழ்ந்த கிரகரி என்பவரால் புனிதராக்கப்பட்டதன் நினைவாக இவ்வாலயத்திற்குப் புனித பிரான்சிஸ் சவேரியார் ஆலயம் என்ற பெயர் சூட்டப்பட்டது. சாதி, மத, நிற, இன, மொழி வேறுபாடின்றி மக்கள் ஆண்டுதோறும் நவம்பர் 24-ஆம் தேதி, முதல் டிசம்பர் 3-ஆம் தேதி வரை நடைபெறும் புனித சவேரியார் திருவிழாவிற்குப் பெருந்திரளாக வந்து பயனடைகிறார்கள்.

1000, 2ஆம் பரிசு ரூபாய் 600, 3ஆம் பரிசு ரூ. 400 வழங்கப்பட்டு வருகின்றது. மகளிர் மன்ற அமைப்பாளர்களுக்கு ஒரு காலாண்டிற்கு ரூ. 15 வீதம் மதிப்பூதியமாக வழங்கப்பட்டு வருகின்றது.

கன்னியாகுமரி மாவட்டத்தில் இராமவர்மபுரம், ஆலந்துறை, பளுகல் ஆகிய இடங்களில் தையல் பயிற்சி நிலையங்கள் சமூகநலத் துறையின் கீழ் செயல்பட்டு வருகின்றன. இப்பயிற்சி நிலையங்களில் 10ஆம் வகுப்பு படித்துத் தேறிய பிற்பட்ட வகுப்பினர், ஆதி திராவிடப் பெண்களுக்கு ஒரு ஆண்டுக் காலம் (ஜனவரி முதல் டிசம்பர் வரை) பயிற்சி அளிக்கப்பட்டு, முடிவில் அரசினர் தொழில் நுட்பத் தேர்விற்கும் அனுப்பப்படுகின்றனர். பயிற்சிக் காலத்தில் ஒரு மாணவிக்கு ரூ. 30 வீதம் மாதந்தோறும் உதவித்தொகையாக வழங்கப்பட்டு வருகிறது.

தீப்பெட்டித் தொழில் திட்டம்:

நாகர்கோவில் மகளிர் சிறு தீப்பெட்டி உற்பத்தியாளர்கள் சேவைத் தொழிற் கூட்டுறவுச் சங்கம்,கன்னியாகுமரி மாவட்டத்தில் 1982 ஆம் ஆண்டு ஏழைப் பெண்களின் வாழ்க்கைத்தரத்தை உயர்த்தும் பொருட்டு, தமிழக முதலமைச்சரின் சீரிய திட்டத்தின் கீழ் ஏற்படுத்தப்பட்ட ஓர் அமைப்பு ஆகும்.

இது சமூகநலத்துறையால் தொடங்கப்பட்டு நடைபெற்று வருகிறது.சேவைத் தொழில் கூட்டுறவுச் சங்கத்திற்குச் சமூகநலத் துறை மூலம் அரசு மூலதனமாக ரூபாய் ஒரு இலட்சமும் 25 பெண்கள் தொழில் கூட்டுறவுச் சங்கங்களை அங்கத்தினர்களாகவும் கொண்டு நடைபெற்று வருகிறது.

தொழிலாளர் தொழில் கூட்டுறவுச் சங்கத்தின் மூலம் 'பூப் பறவை' தீப்பெட்டிகள் உற்பத்தி செய்யப்படுகின்றன. உற்பத்தி செய்யப்படும் தீப்பெட்டிகள் சேவைத்தொழில் கூட்டுறவுச் சங்கத்தின் மூலம் வடநாடுகளில் விற்பனை செய்வதோடு தொழில் கூட்டுறவுச் சங்கங்களுக்குத் தேவையான கச்சாப்பொருட்களைக் கொள்முதல் செய்வதும் சேவைச் சங்கத்தின் பொறுப்பு ஆகும்.

இந்த அமைப்பின் மூலம் 400க்கும் மேற்பட்ட பெண்கள் தீப்பெட்டி உற்பத்தி செய்வதில் ஈடுபட்டு பலன் அடைகின்றனர். அத்துடன் 100க்கும் மேற்பட்ட படித்த இளைஞர்கள் எழுத்தர், போர்மேன் மற்றும் உதவியாளர் போன்ற பணியில்அமர்த்தப்பட்டு பலன் அடைகின்றனர். இதனால் குமரி மாவட்டத்தில் தீப்பெட்டி உற்பத்தி பெருகியதோடு,ஏழைப் பெண்கள், படித்த இளைஞர்கள் ஆகியவர்களின் வாழ்க்கைத் தரமும் உயர்ந்துள்ளது. மேலும் 500 பேர் பலன் அடையக்கூடிய திட்டம் மாண்புமிகு முதலமைச்

சர் அவர்களின் உத்தரவின் அடிப்படையில் செயல்படுத்த ஆவன செய்யப்பட்டு வருகின்றது.

விதவைகள் மறு வாழ்வுத் திட்டம்:

விதவைப் பெண்கள் மறுமணம் புரிந்தால் அவர்களை ஊக்குவிப்பதற்காகத் தமிழக அரசால் ரூ. 5000 மதிப்புள்ள தேசிய சேமிப்புப் பத்திரங்கள் வழங்கப்படுகின்றன.

வறுமைக்கோட்டிற்குட்பட்ட ஏழை விதவைப் பெண்களின் மகள் திருமணத்திற்கு ரூ. 1000 வீதம் நிதி உதவி அரசால் அளிக்கப்படுகிறது.

1983-84ஆம் ஆண்டிற்கு 6 பேர்களுக்கு ரூ. 1000 வீதம் 6000 வழங்கப்பட்டுள்ளது. மீதி 15 விண்ணப்பங்கள் மாவட்ட ஆட்சித் தலைவர் அலுவலகத்திற்கு மானியம் கிடைக்க அனுப்பப்பட்டுள்ளது.

விதவைப் பெண்கள், வாழ்விழந்தவர்கள், வாழ வழியற்ற ஏழைப்பெண்கள் மற்றும் உடல் ஊனமுற்ற பெண்களுக்கும் இத்துறையால் இலவசமாகத் தையல் இயந்திரங்கள் வழங்கப்படுகின்றன.

1983-84ஆம் ஆண்டிற்கு இலவசமாகத் தையல் இயந்திரம் கேட்டு 200 விண்ணப்பங்கள் பெறப்பட்டுள்ளன.

தாம்பரம், தஞ்சை, சேலம், கடலூர் திருநெல்வேலி ஆகிய இடங்களில் சேவை இல்லங்கள் செயல்பட்டு வருகின்றன. இவ்வில்லங்களில் விதவைப் பெண்கள், ஆதரவற்ற பெண்கள், கணவனால் கைவிடப்பட்ட பெண்கள் போன்றவர்கள் சேர்க்கப்படுகிறார்கள். இவர்களுக்குச் சமூக நலத்துறையால் உணவு, உடை, கல்வி, தொழிற்கல்வி, ஆசிரியர் பயிற்சிக் கல்வி போன்றவை இலவசமாக அளிக்கப்படுகின்றன.

வாழ்க்கைத் தொழிற் கல்வி:

ஆண்டு வருமானம் ரூ. 3000 உட்பட்ட 18 முதல் 30 வயது வரையுள்ள ஏழை எளிய பெண்களுக்கு நாகர்கோவில், தக்கலை, குழித்துறை ஆகிய இடங்களில் தனியார் நிறுவனத்தின் மூலம் இலவச தட்டச்சுப் பயிற்சி, சுருக்கெழுத்துப் பயிற்சி, கணக்கியல் பயிற்சிக்கு வாய்ப்பளிக்கப்படுகிறது.

பள்ளி இறுதித் தேர்வு பெற்று மேற்படிப்பிற்கு வழியின்றித் தவிக்கின்ற ஏழை மாணவிகளுக்கு மாதம் ரூ. 15 வீதம் உதவித் தொகையுடன் ஓராண்டிற்கு இலவசமாகத் தட்டச்சுப் பயிற்சி இத்துறையால் செயல்படுத்தப்பட்டு வருகிறது.

பள்ளி இறுதித்தேர்வு பெற்று மேற்படிப்பிற்கு வழியின்றித் தவிக்கும் ஏழை மாணவிகளுக்கு மாதம் ரூ.10 வீதம் உதவித் தொகையுடன் ஓராண்டிற்குச் சுருக்கெழுத்துப் பயிற்சி இலவசமாக இத்துறையால் செயல்படுத்தப்பட்டு வருகிறது.

பள்ளி இறுதித் தேர்வு பெற்று மேற்படிப்பிற்கு வழியின்றி தவிக்கும் ஏழை மாணவிகளுக்கு மாதம் ரூ. 15 வீதம் உதவித்தொகையுடன் 6 மாத காலம் கணக்கியல் பயிற்சியளிக்கப்படுகிறது.

உடல் ஊனமுற்றவர்களுக்காகப் பல திட்டங்கள் சமூக நலத்துறையால் செயல்படுத்தப்பட்டு வருகின்றன.

இரண்டு கால்களால் நடக்கும் சக்தியை இழந்த உடல் ஊனமுற்ற ஏழைகளுக்கு வாழ்க்கையை மேற்கொள்வதற்காக முச்சக்கர வண்டிகள் இத்துறை மூலமாக இலவசமாக வழங்கப்பட்டு வருகின்றன.

கண்பார்வையற்ற நபர்களின் வேதனைபோக்கி சாதனை புரிகின்ற அளவிற்கு மேம்பாட்டை எட்டிப் பிடித்து, நாங்களும் சமுதாயத்தில் வாழப் பிறந்தவர்கள் என்ற எண்ணத்தை நிலைநிறுத்தி உறுதுணை புரிய, அரசு விழியிழந்தோர்பள்ளி, கோணம் என்ற இடத்தில் சீரிய முறையில் செயல்பட்டு வருகின்றது. இதில் 25 பார்வையற்ற குழந்தைகள் சேர்க்கப்பட்டு கல்விப்பயன் அடைகிறார்கள்.

செவிப் புலனற்றோர் வாழ்வில் செழுமை மலர்ந்திட, தனியாரால் கொட்டாரம் என்ற இடத்தில் காது கேளாதோர் பள்ளி ஒன்று செயல்பட்டு வருகிறது. பார்வையற்றோர் வாழ்க்கையில் பசுமைத் தென்றல் வீசிட ஐரேனிபுரத்தில் 'பார்வையற்றோர் பள்ளி' ஒன்றும் திறம்பட உடல் ஊனமுற்றோர் நலம் கருதி செயல்பட்டு வருகின்றது.

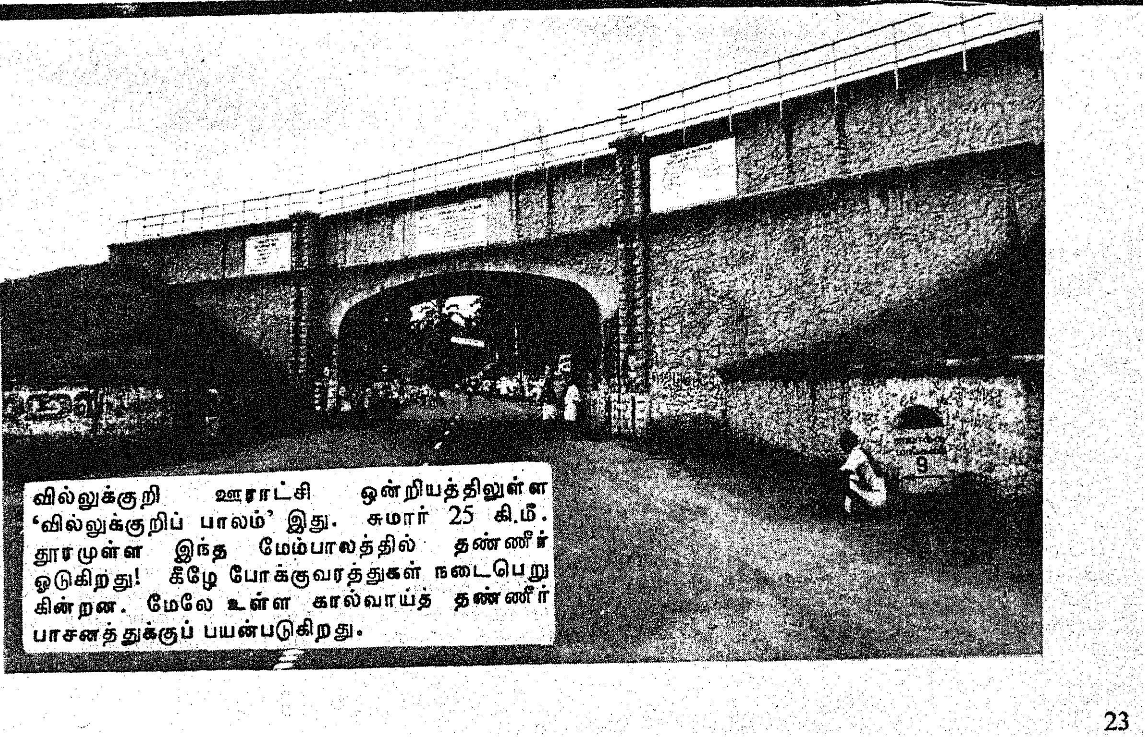

வில்லுக்குறி ஊராட்சி ஒன்றியத்திலுள்ள 'வில்லுக்குறிப் பாலம்' இது. சுமார் 25 கி.மீ. தூரமுள்ள இந்த மேம்பாலத்தில் தண்ணீர் ஓடுகிறது! கீழே போக்குவரத்துகள் நடைபெறுகின்றன. மேலே உள்ள கால்வாய்த் தண்ணீர் பாசனத்துக்குப் பயன்படுகிறது.

உண்டி கொடுத்தோர் உயிர் கொடுத்தோரே!

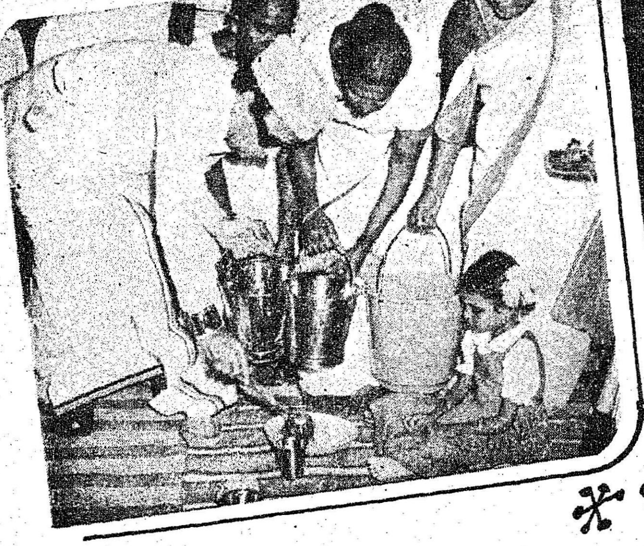

கன்னியாகுமரியிலுள்ள கல்லுக் கூட்டம் என்னும் கிராமம்.

அங்கு அரசு நடுநிலைப் பள்ளியிலுள்ள முதலமைச்சர் குழந்தைகள் சத்துணவுத் திட்ட மையத்துக்குத் திடீரெனச் செல்கிறோம்.

அதோ! கரும்பலகைக்கு முன்னால் மழலைச் செல்வங்கள் உட்கார்ந்து கொண்டிருக்கின்றன. ஆசிரியை, கரும்பலகையில் உள்ள எழுத்துக்களைச் சுட்டிக்காட்டிச் சொல்ல, குழந்தைகளும் அப்படியே சொல்லுகின்றன. பார்க்க மகிழ்ச்சியாக இருக்கிறது.

தலைமையாசிரியரிடம் விசாரிக்கிறோம்.

''எங்கள் பள்ளியில் 305 குழந்தைகள் படிக்கிறார்கள். 1 முதல் 6வது வகுப்பு வரை வகுப்புகள் உள்ளன. இங்குப் பயிலும் பெரும்பாலான குழந்தைகள் ஏழைத் தொழிலாளிகள் குழந்தைகள், இவர்களுக்கெல்லாம் நாள்தோறும் இலவச மதிய சத்துணவு போடுகிறோம்.''

இந்த ஊரின் சுற்றுப்புறங்களிலிருந்து இந்தக் குழநதைகள் வருகின்றன. இவர்களின் பெற்றோர்கள் பெரும்பாலும் விவசாயக் கூலிகள்; கட்டடத் தொழிலாளர்கள்; மீனவர்கள். இவர்கள் தத்தம் வேலைகளைக் கவலையின்றிக்கவனிக்கின்றனர். ஏனென்றால், இவர்களது குழந்தைகளுக்கு வயிறார மதிய உணவு கிடைக்கிறது என்ற நம்பிக்கைதான்.

முதல் வகுப்பில் படிக்கும், தெரசிட்டாள் என்ற ஆறு வயது சிறுமியை அழைக்கிறோம்.

''நேற்று பகல் என்ன சாப்பிட்டே?'' அந்தச் சிறுமியைக் கேட்கிறோம்.

''தக்காளி, பருப்பு சாதம்'' என்று வாயைக்குழப்பிக்கொண்டு பதில் சொல்லுகிறது.

''சாப்பாடு நல்லா இருக்கா?''

''ஊம்..ரொம்ப நல்ல இருக்கு. வயிறு நெறைய சாப்பிட்டேன்'' அந்தச் சிறுமி வயிற்றைத்தடவிக் கொண்டே சொல்லுகிறாள். நமக்கு மனநிறைவு ஏற்படுகிறது.

இன்னொரு சிறுவன். அவன் பெயர்: அர்னால்டோ ஜென்கிங்ஸ். ஆறு வயதாகிறது. அவனை விசாரிக்கிறோம்.

''எங்கப்பா கூலி வேலை செய்றார். முன்பெல்லாம் வீட்லே கஞ்சி, கூழ்தான் குடிப்பேன். இப்ப...வயிறு நெறைய சாப்பாடு கெடைக்குது. காய்கறி, கீரை, பருப்புச் சாதம். ரொம்ப நல்லா இருக்குது....'' என்கிறான் அவன்.

''இன்னும் கொஞ்ச நேரத்தில் சாப்பாடு போட ஆரம்பிச்சிடுவாங்க...' என்கிறார் அந்த வகுப்பு ஆசிரியை.

இங்குள்ள சத்துணவுக் கூடத்தில் இரண்டு பெண்மணிகள் சமையல் வேலை பார்க்கின்றனர். கூடத்தின் ஓர் பக்கம் தக்காளி, கருணை, கோசு, உருளைக் கிழங்கு என காய்கறிகள் இருந்தன. ஒருவர் காய்கறிகளை அரிந்துகொண்டிருந்தார். உள்ளே சமையல் ஆகிக்கொண்டிருந்தது. எல்லா வேலையும் கவனமாகவும், அதே சமயத்தில் துரிதமாகவும் நடைபெற்றுக் கொண்டிருக்கின்றன. குறித்த நேரத்தில் உணவு பரிமாற வேண்டும் அல்லவா?

இந்தச் சத்துணவு மையம் சிறப்பாக நடைபெறுகிறது என்பதற்காகவும், இந்த மையத்தின் அமைப்பாளர் சிறப்பாகப் பணிபுரிந்து வருகிறார் என்பதற்காகவும் மாண்புமிகு சத்துணவு அமைச்சர் திரு ஆர். சௌந்தரராசன் அவர்கள், இந்த மையத்துக்கு வருகை தந்து, கேடயம் ஒன்றைப் பரிசாக வழங்கியிருக்கிறார்.

''தமிழ்நாட்டிலுள்ள அனைத்து மாவட்டங்களிலும் செயல்படும் சத்துணவு மையங்களிலிருந்து மிகச் சிறந்தவை என்று தேர்ந்தெடுக்கப்படும் சத்துணவு மைய அமைப்பாளர்களுக்கும், இரு உதவியாளர்களுக்கும் பேரறிஞர் அண்ணா பிறந்த நாளில் பரிசு வழங்கப்படும்.

''தமிழ்நாட்டில் நகரசபை, ஊராட்சி ஒன்றியம், சமூகநலத் துறை, பிற்பட்டோர் நலத்துறை, கல்வித்துறை போன்ற ஒன்பது அமைப்பாளர்களின் மூலம் சத்துணவு மையங்கள் செயல்படுத்தப்பட்டு வருகின்றன.

தெரசிட்டாள்

''இவ்வாறு அமைப்புகளிலிருந்து தேர்ந்தெடுக்கப்படும் சிறந்த அமைப்பாளர்கள், இரண்டு உதவியாளர்கள் ஆக மொத்தம் 27 பேருக்குப் பேரறிஞர் அண்ணா பிறந்த நாளில் பரிசுகள் வழங்கப்படும்.''

இவ்வாறு மாண்புமிகு சத்துணவு அமைச்சர் அவர்கள் நாகர்கோவிலில் செய்தியாளர்களிடம் கூறியுள்ளது, நமக்கெல்லாம் மகிழ்ச்சியைத் தருகிறது அல்லவா?

கல்லுக்கூட்டம், அரசு நடுநிலைப்பள்ளிச் சத்துணவு மைய அமைப்பாளர் திருமதி ஆகத்தம்மாள் ஒரு விதவை.

''குடும்பத்தை எப்படி நடத்துவது என்று திண்டாடிக் கொண்டிருந்த சமயத்தில், முதலமைச்சர் குழந்தைகள் சத்துணவுத்திட்டம் எனக்குக் கைகொடுத்தது'' என்கிறார் இவர்.

''குழந்தைகளுக்குச் சத்துணவோடு அறிவும் புகட்டுகிறோம். இறைவணக்கம், நல்லொழுக்கம், சுகாதாரம் போன்ற நல்ல பழக்கங்களைக் கற்றுத் தருவது என் வேலை...'' என்று மகிழ்ச்சியுடன் கூறுகிறார் திருமதி ஆகத்தம்மாள்.

இவர் பெற்ற பரிசுக் கேடயத்தில் நடராசர் உருவம் பொறிக்கப்பட்டு, அதில் 'சிறந்த அமைப்பாளர் திருமதி என். ஆகத்தம்மாள் - பரிசு வழங்கியவர் மாண்புமிகு சத்துணவு அமைச்சர் திரு ஆர். சௌந்தரராசன் அவர்கள் 11-12-'83' என்று குறிப்பிட்டிருந்தது.

இம்மாதிரியான பரிசு, தமிழ் நாட்டிலேயே முதன் முறையாக இந்த மையத்துக்கு வழங்கப்பட்டிருக்கிறதுஎன்ற தகவலையும் தெரிந்து கொள்கிறோம்.

கன்னியாகுமரி மாவட்டத்தைப் பொறுத்தவரை நாள்தோறும் 1,35,000 குழந்தைகளுக்கு ஊட்டச் சத்துணவு வழங்கப்படுகிறது.

போகிற வழியில், மேல்புறம் ஊராட்சி ஒன்றியத்தைச் சேர்ந்த சக்கரபாணி என்னும் இடத்தில் உள்ள சத்துணவு மையத்தில் குழந்தைகள் பகல் உணவருந்தி விட்டுக் குதூகலமாக ஆடிப்பாடுகின்ற காட்சியைக் கண்டோம். இக்கூடத்தில் 55 குழந்தைகள் உள்ளனர்.

கன்னியாகுமரியில், பள்ளி முடிந்து வீடு திரும்பும் குழந்தைகள் தத்தம் பலகைப் புத்தகங்களுடன், இலவசப் பல்பொடித் திட்டத்தின்கீழ் வழங்கப்பட்ட பல்பொடிப் பொட்டலங்களையும் எடுத்துக் கொண்டு போவதைப் பார்க்கிறோம். ஒரு சிறுவனை அழைத்து, ''பல் நன்றாகத் துலக்குகிறாயா?'' என்று கேட்கிறோம். அதற்கு அவன் 'ஈ' என்று பல்லைக் காட்டுகிறான். பிறகு அவனே சொல்கிறான்; ''முன்பெல்லாம் செங்கல் தூளிலேதான் பல் விளக்குவேன். இப்ப அப்படி இல்லே....''

ஒரு வேளைச் சோற்றுக்கு ஒண்டிக் கிடந்த குழந்தைகள்—பசியால் வாடி பகல் உணவையே மறந்த மழலைச் செல்வங்கள் இன்று வயிறார உண்டு, ஆண்டு முழுவதும் சோற்றுக்குப் பஞ்சமில்லாமல் நெஞ்சம் மகிழ்கின்ற காட்சியினைக் காணும்போது 'உண்டி கொடுத்தோர் உயிர் கொடுத்தோரே!' என்று மணிமேகலையில் வரும் அழகிய வரிகளே நம் நினைவுக்கு வருகின்றன.

—பி. வி. கிரி

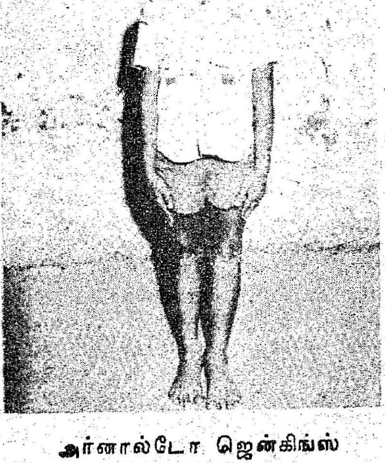

அர்னால்டோ ஜெங்கின்ஸ்

தொழில் வளம்...

மாநிலத்தில் தொழில் வளம் பெருக்க, குறிப்பாக ஊரகப் பகுதிகளில் சிறு தொழில் மற்றும் குடிசைத் தொழில்களின் வளம் பெருக்க விரைவான நடவடிக்கைகள் மேற் கொள்ளும்பொருட்டு அரசு துவங்கிய 14 மாவட்டத் தொழில் மையங்களில், நாகர் கோவில் மாவட்டத் தொழில் மையமும் ஒன்று. நாகர்கோவில் மாவட்டத் தொழில் மையம் 1.8.1978 முதல் துவங்கப்பட்டு நன்கு செயல்பட்டு வருகின்றது.

மாநிலத்தில் வாழும் மக்களின் தொழில் வளம் பெருக்கி, பொருளாதார மேம்பாட டைய ஆவன செய்யும் பொருட்டு இப்பணி யில் ஈடுபட்டுள்ள அரசுத் துறைகள், வாரியங் கள் நிதி வழங்கு வாரியங்கள் ஆகியவற்றின் செயல்முறைகளை ஒருங்கிணைத்து ஒரு குடைக்கீழ் செயல்படுத்துகின்ற அமைப்புத் தான் மாவட்டத் தொழில் மையங்கள்.

இவற்றின் நோக்கங்கள் என்ன?

1. தொழில் தொடங்கி நடத்துவதற்குத் தேவைப்படும் சிறு தொழில் பதிவுச் சான்றி றிதழ் வழங்குதல்.

2. பல்வேறு துறைகளிலிருந்து தேவைப் படும் உரிமங்களையும் விரைவில் பெற்றுத் தருதல்.

3. இயந்திரம், நிலம், கட்டடம், நடை முறை மூலதனம் ஆகியவற்றிற்கு ஆகும் நிதி உதவிக்கு ஏற்பாடு செய்தல்.

4. மூலப் பொருள் கிடைக்க வகை செய் தல்.

5. விற்பனைச் சந்தைக்கு வழி வகுத்தல்

6. மின்வினியோகம் பெற உதவுதல்.

7. பொருளாதார அமைப்புகளைக் கண் டறிந்து புதிய தொழில் தொடங்க தகுந்த இடங்களைத் தேர்வு செய்தல்.

8. சிறுரகத் தொழில் கூடங்கள் அமைத் தல்.

9. நலிவுற்ற தொழில்களைக் கண் டறிந்து புத்துயிரூட்டல்.

10. .தொழில் கூட்டுறவுச் சங்கங்கள் அமைத்தல்.

11. குறைந்தவட்டியில் ஊரகத்தொழிற் கடன் வழங்குதல், மாநில மத்திய அரசுகள் வழங்கும் மானியங்களைப் பெற்றுத் தருதல்.

கடந்த நான்கு ஆண்டுகளில் 418 நிரந் தரப் பதிவுச் சான்றிதழ்களும், 1450 கை வினைத் தொழில் சான்றிதழ்களும் வழங்கப் பட்டுள்ளன. இவ்வுதவியின் மூலம் முறையே 18484, 3072 தொழில் முனைவோர்கள் வேலை வாய்ப்புப் பெற்றுள்ளனர்.

கடந்த நான்கு ஆண்டுகளில் ஊரகத் தொழிற் கடன் திட்டத்தின்கீழ் 100 நிறு வனங்களுக்கு ரூ. 10.75 இலட்சம் கடன் வழங் கப்பட்டுள்ளது.

தேசியமாக்கப்பட்ட வங்கிகள் மூலம் 685 நிறுவனங்களுக்கு ரூ. 157.48 இலட்சம் கடனாகப் பெற்றுத்தரப்பட்டுள்ளது. இத னால் 572 தொழில் முனைவோர் வேலை வாய்ப்புப் பெற்றுள்ளனர். தமிழ்நாடு தொழில் முதலீட்டுக் கழகத்தின் மூலமாக 258தொழில் நிறுவனங்களுக்கு 153.00 இலட்சம் கடன் உதவி வழங்கப்பட்டுள்ளது. இதன் வழி 3521 தொழில் முனைவோர் வேலை வாய்ப்பு பெற்றுள்ளனர். இது போன்று தமிழ்நாடு சிறு தொழில் வளர்ச்சி நிறுவனமும் ஒரு தொழி லுக்கு ரூ.13.300 விதைப் பணம் உதவி வழங் கியுள்ளது.

சுயவேலை வாய்ப்புத் திட்டத்தின்கீழ் எஸ்.எஸ்.எல்.சி. வரை பயின்ற 18 முதல் 35 வரையுள்ள படித்து வேலையற்ற இளை ஞர்களுக்குத் தொழில் தொடங்க ரூ. 25,000 வரை கடன் வழங்கப்படுகின்றது.

கடந்த நான்கு ஆண்டுகள்ளில் 500 தொழில்களுக்குக் கட்டுப்படுத்தப்பட்ட மூலப் பொருட்களான பாரபின் மெழுகு, தீப்பெட்டி மெழுகு, இரும்பு, உருக்கு, கல்கரி, சிமெண்டு, டீசல், மண்ணெண்ணெய் போன்றவைகள் வழங்கப்பட்டுள்ளன.

கடந்த நான்கு ஆண்டுகளில் 16 மாவட்ட ஆலோசனைக்குழுக் கூட்டங்கள் மூலம் 154 சிறு தொழில் நிறுவனங்களுக்கு மின்இணைப்பு மற்றும் உரிமங்கள் பெற்றுத்தரப்பட்டுள்ளன.

இம்மாவட்டத்தில் நாகர்கோவில் பக்கம் உள்ள கோணத்தில் 8 தொழிற் கூடங்கள் அடங்கிய ஒரு தொழிற்பேட்டையும், மார்த்தாண்டத்தில் 3 தொழிற்கூடங்கள் அடங்கிய ஓர் தொழிற்பேட்டையும் ஏற்படுத்தப்பட்டு தொழில் முனைவோர்களுக்கு வழங்கப்பட்டுள்ளது. மேலும் கோணம் தொழிற்பேட்டையில் 10 சிறு தொழில் கூடங்களும், 19 சீர் திருத்தப்பட்ட மனைகளும் தொழில் முனைவோர்களுக்கென ஒதுக்கப்பட்டுள்ளன.

மாவட்ட ஒருங்கிணைந்த ஊரக வளர்ச்சித் திட்டத்தின் கீழ் 3178 நபர்களுக்குப் பல்வேறு தொழில் பிரிவுகளில் 22.98 இலட்சம் செலவில் பயிற்சி அளிக்கப்பட்டுள்ளது. தீப்பெட்டி தயாரித்தல், பூத்தையல் வேலைகள், இருபிரி கயிறுகள், இயந்திரத்தையல், மோட்டார் வாகனம் பழுதுபார்த்தல் ஆகிய தொழில்களில் பயிற்சிகள் அளிக்கப்பட்டுள்ளன.

ஊரக கைவினைஞர்கள் ஊக்குவிப்புப் பயிற்சித் திட்டத்தின் கீழ் ரூ.76,000 செலவில் 96 நபர்களுக்கு தச்சு, கருமார் வேலை, உலோகத் தகடுகள் பற்றவைக்கும் வேலை போன்ற தொழில்களில் பயிற்சியளிக்கப்பட்டுள்ளது.

கடந்த நான்காண்டுகளில் 2495 நபர்களுக்கு வேலை வாய்ப்பளிக்கின்ற 57 தொழில் கூட்டுறவுச் சங்கங்கள் உருவாக்கப்பட்டுள்ளன. இவைகளில் 13 கயிற்றுத் தொழில் சங்கங்களும் ,27 சிறு தொழில் தீப்பெட்டி உற்பத்தியாளர் சங்கங்களும் மற்றும் 17 இதர வகை தொழிற் கூட்டுறவுச் சங்கங்களும் நிறுவப்பட்டுள்ளன. இதில் ரப்பர் பொருள் உற்பத்திக்கென ஒரு கூட்டுறவுச் சங்கமும், சேம்பர் செங்கல் செய்யும் கூட்டுறவுச் சங்கமும் அடங்கும். பெண்களுக்குப் பயன் அளிக்கும் வகையில் 32 தொழிற் கூட்டுறவுச் சங்கமும் ஆதிதிராவிட மக்கள் நலனுக்காக 3 தொழிற்கூட்டுறவுச் சங்கங்களும் சிறப்பு அங்கத் திட்டத்தின்கீழ் (Special Component Scheme) தொடங்கப்பட்டுள்ளன. அவற்றுள் 2 தொழிற் கூட்டுறவுச் சங்கங்களும், ஒரு சேம்பர் செங்கல் கூட்டுறவுச் சங்கமும் அடங்கும். இம்மூன்று கூட்டுறவுச் சங்கங்களுக்காக மொத்தம் 14.06 இலட்சம் நிதியுயதவி தமிழக அரசினால் அளிக்கப்பட்டுள்ளது. மேலும் தமிழ்நாடு ஆதி திராவிட முன்னேற்றத் துறையின் வாயிலாக ரூ. 6,54,600 மானியமாக வழங்கப்பட்டுள்ளது. இச்சங்கங்களின் வாயிலாக 221 ஆதி திராவிட மக்கள் பயனடைவர்.

1980 முதல் 1983 வரை மூன்று ஆண்டுகளுக்குச் செயல் திட்டம் தயாரிக்கப்பட்டு அமல்படுத்தப்பட்டுள்ளது. 1983-84லிருந்து மேலும் மூன்று ஆண்டுகளுக்குச் செயல் திட்டம் உருவாக்கப்பட்டு வருகிறது.

ரப்பர்:—இம்மாவட்டத்தில் ஏறத்தாழ 4372 எக்டேர் நிலப்பரப்பில் ரப்பர் பயிரிடப்பட்டு ஆண்டொன்றுக்கு 12000 டன்கள் ரப்பர் உற்பத்தி செய்யப்பட்டு வருகின்றது. இதில் உள்ளூரில் பயன்படுத்தப்பட்டுவரும் 350 டன் போக எஞ்சியதைப் பயன்படுத்தி சைக்கிள் டியூப்புகள் 'வி' பெல்டுகள் கட்டும் ரப்பர்கள், பலூன்கள், கையுறைகள், டிரட் ரப்பர்கள் போன்ற பொருட்கள் தயாரிக்கும் தொழிலகங்கள் அமைக்க வாய்ப்புகள் உள்ளன.

மரவள்ளிக் கிழங்கு:—13000 எக்டேர் நிலத்தில் மரவள்ளிக் கிழங்கு பயிரிடப்பட்டு ஆண்டு ஒன்றிற்குச் சுமார் 2 இலட்சம் டன்கள் கிழங்கு உற்பத்தி செய்யப்பட்டு வருகின்றது. இதில் உணவாகப் பயன்படும் 50 விழுக்காடு தவிர எஞ்சியதைப் பயன்படுத்தி கிழங்குமாவு திரவ குளுக்கோஸ் மற்றும் பசை வகைகள் தயார் செய்ய வாய்ப்புகள் உள்ளன.

வேலை வாய்ப்பு

கன்னியாகுமரி மாவட்டத்திலுள்ள மாவட்ட வேலைவாய்ப்பு அலுவலகம், நான்கு பிரிவுகளாக இயங்கி வருகின்றது. அவை:

1. பொதுப்பிரிவு, 2. வாழ்க்கை நெறிவழிகாட்டிப்பிரிவு, 3. வேலை நிலவரத் தகவல் பிரிவு, 4. வேலை வாய்ப்பற்றோர் நிவாரணபிரிவு.

பொதுப்பிரிவு: இப்பிரிவில் வேலை வேண்டிவரும் மனுதார்களின் பெயர், கல்வி, தகுதிகளைப் பதிவு செய்தல், வேலை அளிப்போர் தெரிவிக்கும் காலிப் பணியிடங்களுக்கு மனுதாரர்களைப் பரிந்துரை செய்தல் போன்ற பணிகள் செய்யப்படுகின்றன.

வாழ்க்கைநெறி வழிகாட்டிப் பிரிவு: படித்த இளைஞர்களுக்குத் தொழில் பயிற்சி பற்றிய தகவல், அவரவர் திறமைக்கேற்ப தொழில் மற்றும் வேலை வாய்ப்பினைத் தேர்ந்தெடுத்தலில் வழிகாட்டுதல், ஆலோசனை வழங்குதல் போன்ற பணிகளை இப்பிரிவு செய்து வருகிறது.

வேலை நிலவரத்தகவல் பிரிவு: பொது மற்றும் தனியார் நிறுவனங்களில் பணிபுரிந்து வருகின்ற பணியாளர்களின் விவரங்கள் இப்பிரிவில் சேகரிக்கப்பட்டு, இயக்குநர் வேலை வாய்ப்பு மற்றும் பயிற்சித்துறை சென்னை மற்றும் வேலை வாய்ப்பு அலுவலகங்களின் பொது இயக்குநர் புது டில்லி அவர்களுக்கும் அனுப்பப்பட்டு வருகிறது. இந்நாட்டின் மனித சக்தியின் தேவை மற்றும் அதன் அளவு இவைகள் தொடர்பான ஆராய்ச்சிக்கு இப்பிரிவில் சேகரிக்கும் புள்ளி விவரங்கள் பயன்படுத்தப்படுகின்றன.

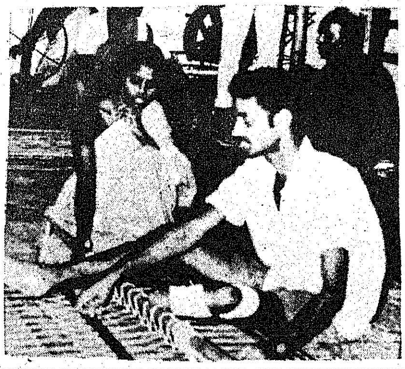

மென் மரங்கள்:—இம்மாவட்ட நீர்த் தேக்கப் பகுதிகளில் 165டன் ரப்பர் மரமும் 98,000 டன் இதர மரங்களும் உள்ளன. இவைகளிலிருந்து ஆண்டொன்றுக்குச் சுமார் 6000கனமீட்டர் ரப்பர் மரங்களும், 2500கன மீட்டர் இதர மென் மரங்களும் வெட்டப்பட்டு வெளி மாநிலங்களுக்குச் செல்லும் நிலையிலுள்ளது. இவைகளிலிருந்து தீக்குச்சி, தீப்பெட்டி, அட்டைகள் மற்றும் அட்டைப்பெட்டிகள் போன்ற தொழில்கள் துவங்க வாய்ப்புகள் உள்ளன.

பழ வகைகள்:—இம்மாவட்டத்தில் ஆண்டிற்கு 3500 மெட்ரிக் டன் வாழைப்பழமும், 31,800 டன் மாம்பழமும், 700டன் பலாப்பழமும், அன்னாசிப்பழங்களும் கிடைப்பதாக கணக்கிடப்பட்டுள்ளது. இதனைப் பயன்படுத்தி ஜாம் தயாரிப்புத் தொழிற்சாலை தொடங்க வாய்ப்பு உள்ளது.

தென்னை: குமரி மாவட்டத்தில் ஆண்டொன்றுக்குச் சுமார் 18 கோடி தேங்காய்த் தொண்டுகள் கிடைக்கின்றன. சுமார் 18,000 மெட்ரிக் டன் தேங்காய் நார் இதிலிருந்து உற்பத்தி செய்யப்படுகிறது. தென்னை நார் அடிப்படையாக உள்ள தொழில்கள் தொடங்க அதிக வாய்ப்புகள் உள்ளன.

புளியமரம்: ஆண்டிற்கு 4500 டன் புளியம் பழம் கிடைக்கிறது. இதிலுள்ள விதைகளிலிருந்து மாட்டுத் தீவனம் மற்றும் துணி ஆலைகளுக்குத் தேவையான பசைப் பொருட்கள் தயாரிக்கலாம்.

தொழில் வளர அரசு சலுகைகள் :

1. குமரி மாவட்டத்தில் தோவாளை வட்டத்தைத் தமிழக அரசு பின் தங்கிய வட்டாரமாக அறிவித்து, இப்பகுதியில் தொழில் துவங்குபவர்க்கு நிரந்தர மூலதன முதலீட்டில் (நிலம், கட்டடம், இயந்திரம்) 15 விழுக்காட்டினை மானியமாக வழங்குகிறது.

அ. மத்திய அரசு மாவட்டம் முழுவதிலும் தொழில் துவங்குபவர்களுக்கு அவர்களது நிரந்தர மூலதன முதலீட்டில் 10 விழுக்காட்டினை மானியமாக வழங்குகிறது.

இ. ஊராட்சி ஒன்றியங்களிலிருந்து வரைபட ஒப்புதல் பெறுவதற்குத் தீங்குவிளைவிக்கின்ற கழிவுப் பொருட்களை வெளியாக்குகின்ற 14 தொழில்கள் தவிர ஏனைய தொழில்களுக்கு உடல் நலத்துறையின் அனுமதி பெற வேண்டியதில்லை என்று அரசு அறிவித்துள்ளது.

ஈ. தொழில் துவங்குவோர் நகர் கிராமப் புறத் திட்ட த்துறை யிலிருந்து ஒப்புதல் பெறுவதற்குத் தேவையில்லையென்றும் மாவட்டத் தொழில் மையமே அனுமதி வ்ழங்கலாமென்றும் அரசு அறிவித்துள்ளது.

உ. 5 குதிரைச் சக்திக்குக் கீழ் மின்சக்தி பயன்படுத்துகின்ற குடிசைத் தொழில்களுக்கு உடல் நலத்துறையின் அனுமதி பெற வேண்டியதில்லை என்று அரசு அறிவித்துள்ளது.

ஊ. தொழில்தொடங்குவோர் மின்இணைப்புப்பெற வருவாய்த்துறையிலிருந்து பெறுமதிச்சான்று இதழ் பெற வேண்டியதில்லையென்று அரசு ஆணை வழங்கியுள்ளது.

மாவட்டத் தொழில் மையத்தின் மூலம் மத்திய அரசும் மாநில அரசும் வழங்குகின்ற வாய்ப்புகளையும், சலுகைகளையும் பயன்படுத்தி, வாய்ப்புள்ள தொழில்களைத் தொடங்கி வளம் பெறுவோம்!

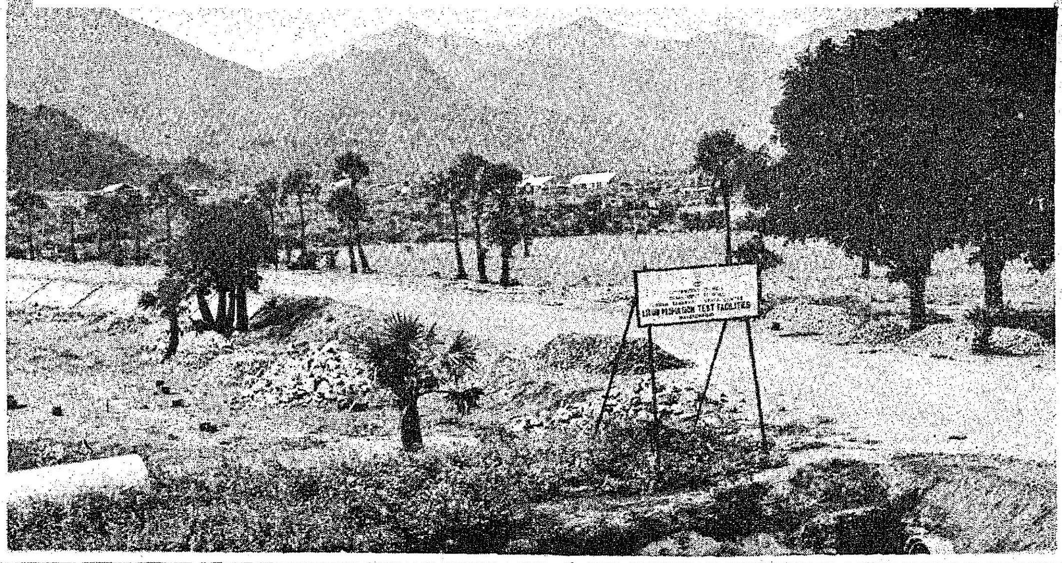

திருவனந்தபுரத்தில் 'தும்பா' ஏவுகணைத் தளம் உள்ளது. தும்பா ராக்கட் தளத்திற்கு, துணை ஏவுகணைத் தளம் ஒன்றை அமைக்க இடம் தேவைப்பட்டது. இதற்காகத் தென் இந்தியாவில் இருபத்திரண்டு இடங்களை ஐந்து ஆண்டுகளாக ஆய்வு செய்தார்கள் வல்லுநர்கள். இறுதியாக, கன்னியாகுமரிமாவட்டமே இதற்கு உகந்தது எனத் தேர்ந்தெடுக்கப்பட்டது. அதுதான் இம்மாவட்டத்தில் உள்ள மகேந்திரகிரி மலைப்பகுதி! இப்பகுதி மாவட்டத்தின் வடக்குப் பகுதியில் உள்ளது. இதன் ஒரு பகுதி, திருநெல்வேலி மாவட்டத்தைச் சார்ந்திருக்கிறது.

மகேந்திரகிரி மலையில் அமைக்கப்பட்டு வரும் துணை ஏவுகணைத் தளத்தின் பரப்பளவு 6,272 ஏக்கர். தளம் அமைக்கும் வேலைகள் நடைபெறுவதற்காக 8 கிலோ மீட்டர் தூரத்திற்குச் சாலை வசதிகள் செய்யப்பட்டுள்ளன. இப்பணியில் சராசரியாக நாள்தோறும் 500 பேர்கள் பணியாற்றுகிறார்கள். பணிகள் மும்முரமாக நடைபெற்று வருகின்றன. இப்பணி 1985-ஆம் ஆண்டு இறுதியில் முடியும்.

இங்கு அறிவியல் ஆய்வாளர்களுக்கு ஒரு பகுதியும், ஏவுகணை ஆய்விற்கு இரண்டு பகுதிகளும், ராக்கட் ஆய்விற்கு மூலப்பொருளான திரவப்பொருளைத் தேக்கி வைக்க இரண்டு பகுதிகளும், அலுவலகத்திற்கு ஒரு பகுதியும் என பல்வேறு பகுதிகளைக் கட்டும் பணிகள் துரிதமாக நடைபெற்று வருகின்றன.

இந்தத் துணை ஏவுகணைத் தளம் பெரும்பாலும் மின் நுணுக்க முறையில் இயங்கும்.

ஏவுகணைகளைத் திடப்பொருளாகவும், திரவப் பொருளாகவும் வைத்துச் செலுத்தலாம். இங்கு திரவப் பொருளாக வைத்து ஏவுகணை செலுத்துவதற்குச் சிறிய வகையில் ஆய்வு செய்யப்படும். அதன் பிறகு திருவனந்தபுரத்தில் உள்ள தும்பா நிலையத்திலிருந்து இது செலுத்தப்படும்.

அமெரிக்கா, ரஷ்யா முதலிய நாடுகள் திரவப் பொருள் மூலம் ஏவுகணை விடுகின்றன. இந்த வகையில் இந்தியா 5-வது இடத்தினை வகிக்கிறது. திரவப் பொருள் பம்பாய், ஹைதராபாத் ஆகிய இடங்களிலிருந்து பெறப்படும்.

இங்கு அமைக்கப்பட இருக்கும் தளத்தில் தொழில்நுணுக்க இளைஞர்கள் பலருக்கு வேலை வாய்ப்பு கிடைக்கும்.

மகேந்திரகிரி மலையில்அமைய இருக்கும் ஏவுகணைத் தளம், கடல் மட்டத்திலிருந்து 240 மீட்டர் உயரத்தில் உள்ளது. இதன் திட்ட மதிப்பீடு ரூ. 25 கோடியாகும். இங்கு ..மைய இருக்கும் துணை ஏவுகணைத் தளம் உலக அரங்கில் ஓர் உன்னதமான இடத்தைப் பெறும் என்பதில் ஐயமில்லை!

அ. மருது

மகேந்திரகிரி மலையில்..

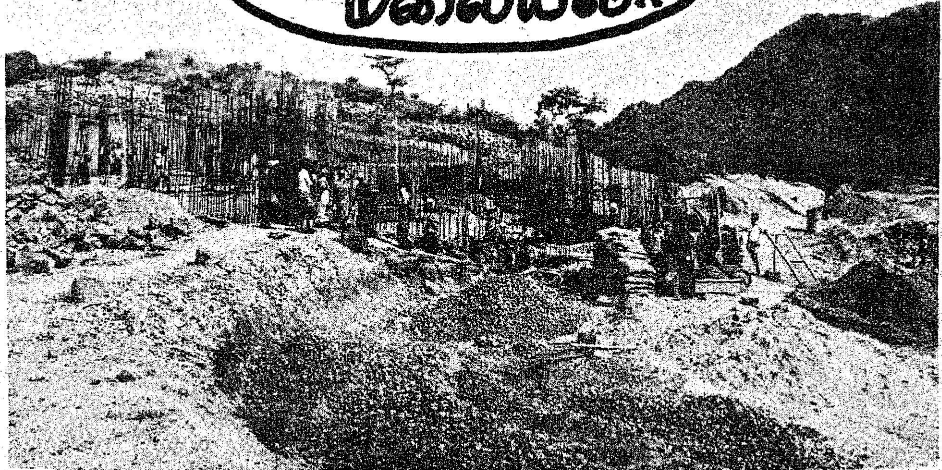

அனைத்து சாலைகளும் அஞ்சலகத்தை நோக்கியே!
உங்கள் பணத்தை 6 ஆண்டுகளில்
இரட்டிப்பாக்குங்கள்
தேசீய சேமிப்புப் பத்திரம்
6-வது வெளியீட்டில் முதலீடு செய்யுங்கள்
ஒவ்வொரு ரூ.100/-ம் ரூ.201-50 ஆக பெருகுகிறது
உங்கள் பணத்திற்கு நல்ல வட்டியும் பாதுகாப்பும் அளிக்கிறது.
இப்பத்திரம் ரூ.10, 50, 100, 500, 1000, 5000 மதிப்பில் கிடைக்கும்.
முதலுக்கும், வட்டிக்கும் வருமான வரி சலுகை உண்டு!
அயல் நாட்டில் வாழும் இந்தியர்களுக்கு 13% வட்டி அளிக்கிறோம்!
தொடர்பு கொள்க :
இயக்குநர்,
சிறு சேமிப்புத் துறை,
143, அண்ணா சாலை, சென்னை-600 002
அல்லது அருகிலுள்ள அஞ்சலகங்கள்.
DIPR-509/83-EP

கிராமக் குடிநீர்த் திட்டம்

1976-77-ஆம் ஆண்டு தமிழ் நாட்டில் எல்லா இடங்களிலும் பரவலாக ஏற்பட்ட தண்ணீர்ப் பற்றாக்குறையினைக் கவனத்தில் கொண்டு வருங்காலங்களில் அவ்வாறு தண்ணீர்த் தட்டுப்பாடு இருக்காவண்ணம் தண்ணீர் வினியோகம் செய்யும் பொருட்டு விரிவானதோர் கணக்கு எடுக்கப்பட்டு தண்ணீர் பற்றாக்குறையுள்ள இடங்களை 6 பகுதிகளாக பிரிக்கப்பட்டது.

இதன்படி 1977-78-ல் குமரி மாவட்டத்தில் பிரிவு 1 மற்றும் 2-ல் 80 கிராமங்களைத் தேர்வு செய்து ரூ. 55.55 இலட்சத்தில் இக்கிராமங்களுக்குத் திட்டங்கள் தீட்டப்பட்டு 78 கிராமங்களில் வேலைகள் முடிவுற்றுள்ளது இதனால் 49,893 மக்கள் பயன் பெறுகிறார்கள். மீதமுள்ள 2 கிராமங்களில் வேலைகள் முடிவுறும் தறுவாயில் உள்ளது. இதனால் 2,150 மக்கள் பயன்பெற இருக்கின்றனர். 46 கிராமங்களில் 22 பல்வேறு குதிரைத் திறன் சக்தி வாய்ந்த மின் இயக்கு நீரேற்றி மூலம் பல்வேறு கொள்ளளவுகள் கொண்ட மேல்நிலை நீர் தேக்கத் தொட்டிகளுக்குத் தண்ணீர் ஏற்றப்பட்டு, அங்கிருந்து பி.வி.சி. மற்றும் ஜி.ஐ. பகிர்தமான குழாய்கள் பல மீட்டர் நீளத்திற்குப் போடப்பட்டு பொதுக் குழாய்கள் மூலம் தண்ணீர் பொதுமக்களுக்கு வினியோகிக்கப்பட்டு வருகிறது.

1980-81-ஆம் ஆண்டில் தன்னிறைவுத் திட்டம் முதல் கட்டம் ஆரம்பிக்கப்பட்டது. இதன்படி இம்மாவட்டத்தில் 95 கிராமங்களைத் தேர்வு செய்து ரூபாய் 113.41 இலட்சத்திற்குத் திட்டங்கள் தீட்டப்பட்டு மொத்தம் 90 கிராமங்களில் வேலை முடிவுற்றுள்ளது. இதனால் பயன் பெறும் மக்கள் தொகை 80684. மீதமுள்ள 5 கிராமங்களில் வேலை முன்னேற்றத்தில் உள்ளது.

1981-82 ஆம் ஆண்டில் தன்னிறைவுத் திட்டம் இரண்டாம் கட்டம் ஆரம்பிக்கப்பட்டது. இதன்படி 65 கிராமங்களில் 39 கிராமங்கள் தேர்வு செய்யப்பட்டு 17 கிராமங்களில் வேலை முடிவுற்றுள்ளது. 22 கிராமங்களில் வேலைகள் முன்னேற்றத்தில் உள்ளது. மீதமுள்ளவை பின் வருங்காலங்களில் திட்டம் செயல்படுத்த எடுத்துக் கொள்ளவிருக்கின்றன.

1982-83-ஆம் ஆண்டுகளில் 3-வது கட்ட தன்னிறைவுத் திட்ட வட்டாரங்களில் உள்ள தேர்வு செய்யத் தகுதியுள்ள கிராமங்கள் நகர ஊராட்சிகளில் அடங்கியமையால் திட்டங்கள் செயல்பாட்டுக்கு எடுத்துக் கொள்ளப்படவில்லை. எனவே மாவட்ட ஆட்சித் தலைவர் அவர்களால் மறுதரம் வகுக்கப்பட்ட பட்டியலில் இருந்து 15 கிராமங்கள் தேர்ந்தெடுக்கப்பட்டு ரூ. 45.79 இலட்சத்திற்குத் திட்டங்கள் தீட்டப்பட்டு வேலைகள் முன்னேற்றத்தில் உள்ளன. இதனால் பயன் பெறும் மக்கள் தொகை 24,150 ஆகும். மேலும் தற்போது 83-84 ஆம் ஆண்டுத் திட்டங்களுக்கு 3-வது கட்டமாகத் தக்கலை, திருவட்டார் ஒன்றியங்களில் 14 கிராமங்கள் தேர்வு செய்யப்பட்டு குடிநீர்த் திட்டங்கள் செயல்படுத்தப்பட உள்ளன.

1983-ஆம் ஆண்டில் குமரி மாவட்டத்தில் ஏற்பட்ட கடும் வறட்சியினால் மக்கள் குடிநீர் வேண்டி மிகவும் கஷ்டப்பட்டனர். எனவே வறட்சிநிவாரணப் பணியின்கீழ் இவ்வாண்டு 485 ஆழ்குழாய்க் கிணறுகள் போடப்பட்டுள்ளன. அதற்கு இதுவரை செலவான தொகை ரூ. 49.07 இலட்சங்கள்.

குறிப்பாக, கன்னியாகுமரி மாவட்டத்தில் சுமார் 100 முதல் 120 அடி ஆழத்திற்குப் படிவங்களில் களிமண் கலந்துள்ளதால் ஆழ்குழாய்க்கிணறுகளில் போதிய தண்ணீர் கிடைப்பதில்லை. அடிபம்பிற்குத் தேவையான தண்ணீரே கிடைக்கிறது. இந்த வகையான பாறைகளில் துளையிடவும், தனியான துளைக் கருவிகள் தேவைப்படுகிறது. எனவே வறட்சி நிவாரணத் திட்டத்தில் போடப்பட்ட கிணறுகளை நிரந்தரமாகப் பயன்படுத்தும் வகையில், ஏற்கெனவே உள்ள நீர் மேல்மட்டத் தொட்டிகளையும் இக்கிணறுகளையும் இணைத்து மாவட்ட ஆட்சித்தலைவரால் 13 கிராமங்கள் தேர்ந்தெடுத்து ரூபாய் 10.49 இலட்சத்தில் திட்டங்கள் மேற்கொள்ளப்பட்டன.

குறிப்பாக திங்கள்சந்தை, தேங்காய்ப்பட்டினம், கருங்கல் ஆகிய ஊர்கள் இவ்வாறு பயன் பெறப்பட்ட கிராமங்களாகும். ஆரல்வாய்மொழியில் தலைப் பணியிட கிணற்றில் நல்ல தண்ணீர் இருந்தும் சரியான பகிர்மானம் இல்லாததால் மேட்டுப் பகுதிகளுக்குத் தண்ணீர் சரியாகக் கிடைக்காத நிலை இருந்து வந்தது. மேற்கூறிய வறட்சித் திட்டத்தின் கீழ் 1 இலட்சம் கொள்ளளவுள்ள ஓர் மேல்நிலை நீர்தேக்கத்தொட்டி கட்டி தண்ணீர் இப்போது வினியோகிக்கப்பட்டு வருகிறது.

நேசமணி போக்குவரத்துக் கழகம்

இன்றைய கன்னியாகுமரி மாவட்டம் மொழி வாரி மாநிலங்கள் பிரிக்கப்படும்போது கொச்சி மாநிலத்திலிருந்து பிரிந்து தமிழகத்துடன் 1.11.1956ல் இணைந்தது. அவ்வமயம் கொச்சி அரசிடமிருந்து இப்பகுதியில் ஓடிக்கொண்டிருந்த 45 வழித்தடப் பேருந்துகளைத் தமிழக அரசு ஏற்றெடுத்து தமிழக அரசு போக்குவரத்துதுறையில் கன்னியாகுமரிக் கிளை என்றுஒன்று ஏற்படுத்தி மாவட்ட போக்குவரத்துக் கண்காணிப்பாளரால் நிர்வகிக்கப்பட்டது. இது நாகர்கோவிலில் உள்ள மீனாட்சிபுரத்தைத் தலைமையிடமாகக் கொண்டு இயங்கி வந்தது.

கன்னியாகுமரி கிளை கன்னியாகுமரி, திருநெல்வேலி மாவட்டங்களில் செயல்பட்டு வந்தது. அது முதல் குமரி மாவட்டத்தில் போக்குவரத்துத் துறையில் மறுமலர்ச்சி ஏற்பட்டது என்றே சொல்ல வேண்டும். பல புதிய வழித் தடங்கள் ஏற்படுத்தப்பட்டு புதிய பேருந்துகள் விடப்பட்டன. 1962ஆம் ஆண்டில் பேருந்துகளை நல்ல முறையில் பராமரிக்க ராணித்தோட்டத்தில் மிகப்பெரிய தொழிற்கூடம் ஏற்படுத்தப்பட்டது. பின்னர் அதில் கூண்டு கட்டும் பிரிவு, டயர், புதுப்பிக்கும் பிரிவு ஏற்படுத்தப்பட்டு தன்னிறைவு பெற்றது.

1966ஆம் ஆண்டு குழித்துறையில் ஒரு பணிமனை திறக்கப்பட்டது. 1968ல் கன்னியாகுமரி மாவட்டத்தில் உள்ள பல தனியார் பேருந்துகள் தேசிய மயமாக்கப்பட்டதன் விளைவாக கன்னியாகுமரி கிளை மேலும் வளர்ச்சியடைந்தது. நிர்வாகம் விரிவடைந்ததன் காரணமாக 1970ஆம்ஆண்டு கிளை இயக்குநர் நியமிக்கப்பட்டார். 1971ல் போக்குவரத்துத் தடங்களில் பல மாறுதல்கள் செய்யப்பட்டு பல புதிய நகரப் பேருந்துகள் அறிமுகப்படுத்தப்பட்டன. 1971ல் இராணித்தோட்டத்தில் ஒரு புதிய பணிமனையும் திறக்கப்பட்டது.

தமிழகத்தில் போக்குவரத்துக் கழகங்கள் ஏற்படுத்தும் அரசின் முடிவுப்படி 1.1.1974 முதல் திருநெல்வேலி,கன்னியாகுமரி மாவட்டங்களுக்காக நாகர்கோவிலைத் தலைமைச் செயலகமாகக் கொண்டு ''கட்டபொம்மன் போக்குவரத்துக் கழகம்'' உதயமாயிற்று. அப்போது கன்னியாகுமரி மாவட்டத்தில் சுமார் 265 பேருந்துகள் ஓடிக்கொண்டிருந்தன. 1974ல் திங்கள்சந்தை, திருவட்டார் கன்னியாகுமரி ஆகிய இடங்களில் புதிய பணிமனைகள் திறக்கப்பட்டன. 1976ல் கன்னியாகுமரி மாவட்டத்தில் ஓடிக்கொண்டிருந்த தனியார் பேருந்துகள் அத்தனையும் தேசியமயமாக்கப்பட்டன.

கட்டபொம்மன் போக்குவரத்துக் கழகம் கன்னியாகுமரி, திருநெல்வேலி மாவட்டங்களில் 770 பேருந்துகளை இயக்கி வந்தது.

தமிழ்நாடு அரசு நியமித்த பட்டாபிராமன் குழுவின் கருத்துப்படி மக்களுக்குச் சிறந்த சேவை செய்ய வேண்டுமெனில் போக்குவரத்துக் கழகங்கள் மாவட்டந்தோறும் தனித்தனியே இயங்க வேண்டுமென்ற கருத்தின் படி, தமிழ்நாடு அரசின் சீரிய சிந்தனையின் விளைவாகக் கட்டபொம்மன் போக்குவரத்துக் கழகத்தை இரண்டாகப் பிரிக்கத் தீர்மானிக்கப்பட்டது. அதன் விளைவாக, கன்னியாகுமரி மாவட்டத்தில் புதிய போக்குவரத்துக் கழகம் அமரர் நேசமணி அவர்களின் திருப்பெயரைக்கொண்டு ''நேசமணி போக்குவரத்துக் கழகம்'' என்ற பெயரில் 1.4.1983 முதல் செயல்படத் தொடங்கியது.

இந்தப் போக்குவரத்துக் கழகத்தில் இராணித்தோட்டம் புறநகர் பிரிவு, இராணித் தோட்டம், குழித்துறை, திங்கள்சந்தை, கன்னியாகுமரி, திருவட்டார் ஆகிய இடங்களில் பணிமனைகள் உள்ளன.

சரித்திரப் புகழ் வாய்ந்த சிறந்த தொழிற்கூடத்தை இராணித்தோட்டத்தில் கொண்ட இக்கழகம், தன் தேவைகளைத் தானே நிறைவு செய்து கொள்வதோடு திருநெல்வேலியில் இயங்கும் கட்டபொம்மன் போக்குவரத்துக் கழகத்துக்கும் பேருந்தின் கூண்டு கட்டும் பணியினையும் கொண்டுள்ளது. நல்ல அனுபவமும், தொழில் திறனும் கொண்ட தொழிலாளர் வேலைபார்க்கும் இராணித்தோட்டம் தொழிற்கூடத்திலிருந்து அண்டை மாநிலமான கேரளாவுக்குப் பேருந்து கூண்டுகட்டி அனுப்பி வருவது குறிப்பிடத்தக்கது.

இப்போக்குவரத்துக் கழகத்தில் மாதம் 1500 டயர்களைப் புதுப்பிக்கும் தொழிற்சாலை தனது சுயதேவைகளைப் பூர்த்தி செய்வதுடன் ஏனைய அரசு ஊர்திகளுக்கும் பட்டைகளைப் புதுப்பித்துக் கொடுக்கும் பணியினை மேற்கொண்டுள்ளது.

நேசமணி போக்குவரத்துக் கழகத்திலுள்ள மொத்த பேருந்துகளின் எண்ணிக்கை 353. நாளொன்றுக்கு சராசரி பேருந்துகள் ஓடும் தூரம் 1,02,400 கி.மீ. சராசரி ஒரு நாள் வருவாய் ரூ. 3,45,715. சராசரி ஒரு நாள் பயணம் செய்யும் பயணிகளின் எண்ணிக்கை 3,80,185. இக்கழகத்தில் வேலைபார்க்கும் தொழிலாளர்களின் எண்ணிக்கை 2,824.

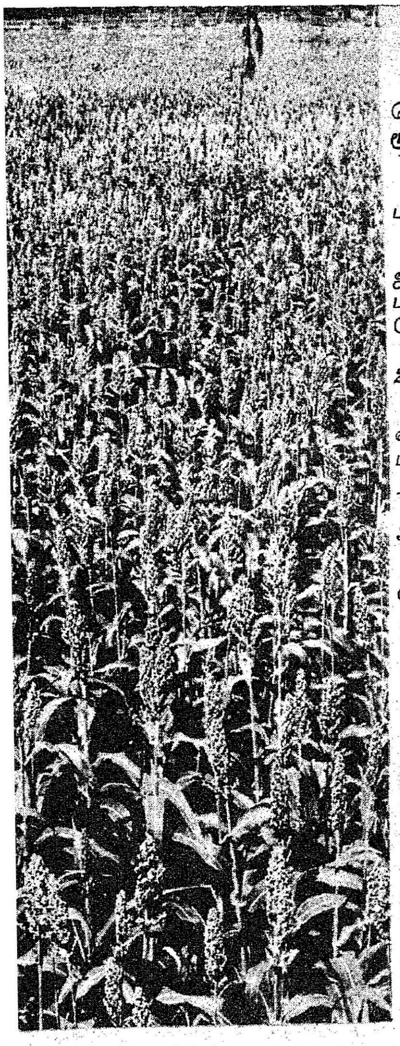

வேளாண்மை வளர்ப்போம்!

கன்னியாகுமரி மாவட்டம் 1956ஆம் ஆண்டு, முன்னாள் திருவிதாங்கூர் கொச்சி சமஸ்தானத்திலிருந்து பிரித்து ஆரம்பிக்கப்பட்டது. தமிழ்நாட்டிலேயே சிறிய மாவட்டம் இதுதான். இம்மாவட்டத்தின் மொத்தப் பரப்பு 645.5 சதுர மைல்கள். தற்போதைய மக்கள் தொகை 14.20 இலட்சமாகும்.

இம்மாவட்டம் தோவாளை, அகஸ்தீஸ்வரம், கல்குளம், விளவங்கோடு என நான்கு வட்டங்களையும், தோவாளை, அகஸ்தீஸ்வரம், இராஜாக்கமங்கலம், குருந்தன்கோடு, தக்கலை, திருவட்டார், மேல்புரம், முஞ்சிறை, கிள்ளியூர் என ஒன்பது வளர்ச்சி வட்டாரங்களையும் கொண்டது.

தட்ப வெப்ப நிலையைக் கொண்டு இம்மாவட்டத்தை மூன்று பிரிவுகளாகப் பிரிக்கலாம்:

1. மலையும் மலை சார்ந்த பகுதியும்:

இப்பகுதியில் ரப்பர், கிராம்பு, ஜாதிக்காய், மிளகு, அன்னாசி பழம் போன்ற பயிர்கள் பயிர் செய்யப்படுகின்றன.

2. சமவெளிப் பகுதி:

இப்பகுதியில் நெல், மரச்சீனி, வாழை, தென்னை போன்ற பயிர்கள் பயிர் செய்யப்படுகின்றன.

3. கடற்கரைப் பகுதி:-

இங்கு தென்னை, முந்திரி போன்ற பயிர்கள் பயிர் செய்யப்படுகின்றன.

பரப்பளவில் சிறிய மாவட்டமாக இருந்தாலும் இம்மாவட்டத்தின் தட்ப வெப்ப நிலை இங்கு பல பயிர்கள் சாகுபடி செய்வதற்கு ஏற்றதாக உள்ளது. நெல், மரச்சீனி, தென்னை, நிலக்கடலை போன்ற பயிர்களும் ரப்பர், வாசனைத் திரவியங்களும் பயிர் செய்யப்படுகின்றன.

இம்மாவட்டம் தென்மேற்கு, வடகிழக்குப் பருவக் காற்றுகளால் பயனடைகிறது. இம்மாவட்டத்தின் சராசரி மழையளவு 1465 மில்லி மீட்டர்.

இம்மாவட்டத்தின் முக்கிய நதிகள் 1. பறளியாறு, 2. கோதையாறு, 3. சிற்றாறு. இவற்றில் பறளியாறு குறுக்கே பெருஞ்சாணி அணையும், கோதையாறு அருகே பேச்சிப்பாறை அணையும் கட்டப்பட்டுள்ளன. சிற்றாறின் குறுக்கே இரண்டு அணைகள் சிற்றாறு ஒன்று மற்றும் இரண்டு கட்டப்பட்டுள்ளன. இவை இரண்டும் பாசனத்திற்கு உதவுகின்றன.

பேச்சிப்பாறை, பெருஞ்சாணி நீர்த் தேக்கங்கள் இணைந்து செயல்படும் நீர்ப்பாசனத் திட்டத்திற்குக் கோதையாறு பாசனத் திட்டம் என்று பெயர். இத்திட்டத்தில் தோவாளை வட்டத்தில் 4712.00 எக்டர், அகஸ்தீஸ்வரம் வட்டத்தில் 8394.00 எக்டர், கல்குளம் வட்டத்தில் 5737.00 எக்டர் விளவங்கோடு வட்டத்தில் 136.00 எக்டர் ஆகமொத்தம் 19,009.00 எக்டர் பரப்பு பயன் பெறுகிறது.

சிற்றாறு பட்டணம் கால்வாய் திட்டத்தின் மூலம் கல்குளம் வட்டத்தில் 660.00 எக்டர், விளவங்கோடு வட்டத்தில் 2125.00 எக்டர் ஆக மொத்தம் 2785.00 எக்டர் பாசன வசதி பெறுகின்றது.

கேரள நெய்யாறு பாசனத் திட்டத்தில் விளவங்கோடு வட்டத்தில் 1456 எக்டர் நிலம் பயனடைகிறது.

கன்னியாகுமரி மாவட்டத்தில் நிலப்பரப்பு 1,67,215 எக்டர் ஆகும். இப்பரப்பு கீழ்க்கண்டவாறு பிரிக்கப்பட்டுள்ளது: வனங்கள் 55044 எக்டர், சாகுபடிக்குப் பயன் படாத நிலம் 4101 எக்டர், சாகுபடி அல்லாத வேறு விதத்தில் பயன் படுத்தப்பட்ட நிலம் 23,666 எக்டர். சாகுபடிக்கு ஏற்ற தரிசு 430 எக்டர், சாசுவதமான மேய்ச்சல் தரையும் மற்ற புல் தரையும் 380 எக்டேர். சாகுபடி செய்யப்பட்ட பரப்பில் சேர்க்கப் படாத தோப்பு மரங்களடங்கிய பரப்பு 231 எக்டர். நடப்பு ஆண்டில் தரிசுகள் 1835 எக்டர், மற்ற தரிசு நிலங்கள் 347 எக்டர், நிகர சாகுபடி பரப்பு 81181 எக்டர்.

வறட்சியில் மாற்றுப் பயிர் எள்.

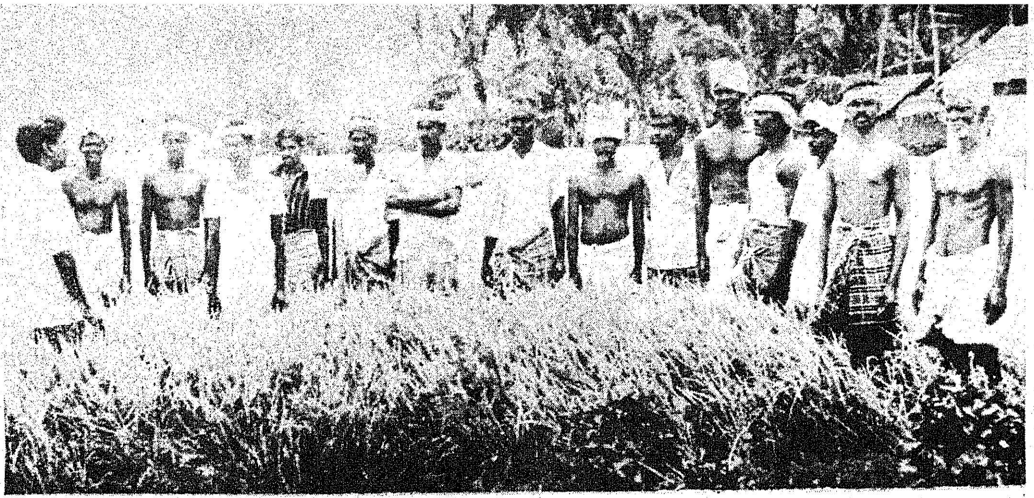

பயிற்சி வழித் தொடர்புத் திட்டம்— விவசாயிகளுக்கு நேரடி விளக்கம்

நெல், இம்மாவட்டத்தின் முக்கிய உணவுப் பயிராகும். இது இரண்டு பருவத்தில் சாகுபடி செய்யப்படுகிறது. முதல் பயிர் ஏப்ரல், மே மாதத்திலும் இரண்டாவது பயிர் செப்டம்பர், அக்டோபர் மாதத்திலும் சாகுபடியாகின்றன.

நெல்லுக்கு அடுத்த உணவுப் பயிராக மரச்சீனி பயிர் செய்யப்படுகிறது. எப்ரல்,மே மாதங்களிலும், செப்டம்பர், அக்டோபர் மாதங்களிலும் மரச்சீனி மானாவாரியாகப் பயிர் செய்யப்படுகிறது. முக்கியமான பணப் பயிர் தென்னை ஆகும். நஞ்சை தரிசிலும், மரச்சீனியுடன் ஊடுபயிராகவும் பயறு வகைகள் செய்யப்படுகின்றன.

காய்கறிகள் ஜனவரி,பிப்ரவரி, ஜூலை, ஆகஸ்ட் மாதங்களிலும் பயிர் செய்யப்படுகின்றன. தண்ணீர்ப் பானைகளில் எடுத்து விடுவதுதான், உள்ளூர் பழக்கமாகும் சில பகுதிகளில் 2வது நெற்பயிர் அறுவடைக்குப் பின், மூன்றாவது பயிராகச் சாகுபடி செய்யப்படுகிறது.

வாழை-மே, செப்டம்பர், அக்டோபர் மாதங்களில் பயிர் செய்யப்படுகின்றது.

நிலக்கடலை, மார்ச்-ஏப்ரல், அக்டோபர்-நவம்பர் மாதங்களில் மானாவாரியாகப் பயிர் செய்யப்படுகின்றது.

1983ஆம் ஆண்டு முதல் போகத்தில் தென்மேற்குப் பருவ மழை பொய்த்து, 24,000 எக்டர் பரப்பில் நெல் சாகுபடி செய்வதற்குப் பதிலாக, 17,500 எக்டர் பரப்பில் மட்டுமே பயிர் செய்யப்பட்டது. பேச்சிப்பாறை, பெருஞ்சாணி நீர்த்தேக்கங்களில் குறைந்த அளவு தண்ணீர் இருந்த போதிலும், மாவட்ட ஆட்சித் தலைவரின் ஆலோசனைப்படி திறமையாக நீர் நிர்வாகத்தை மேற்கொண்டதனாலேயே சாகுபடியான 17,500 எக்டர்பரப்பும் அறுவடைக்குக் கொண்டு வரப்பட்டது. வறட்சியின் காரணமாக 84,000 டன்கள் உற்பத்தி செய்வதற்குப் பதில் 57,400 டன் நெல் உற்பத்தி செய்யப்பட்டுள்ளது.

தரிசாகக் கிடந்த நிலங்களில் மாற்றுப் பயிராக சோளம், மரச்சீனி, உளுந்து, நிலக்கடலை, எள் சாகுபடி செய்ய ஆலோசனை கூறப்பட்டு, 925 எக்டர் பரப்பில் மாற்றுப் பயிர் சாகுபடி செய்யப்பட்டது. மரச்சீனி 405 எக்டர், எள் 100 எக்டர், பயறு வகைகள் 150 எக்டர், நிலக்கடலை 200 எக்டர், காய்கறி 70 எக்டர் பரப்பில் சாகுபடி செய்யப்பட்டது.

புதிய ரக நெல் ரகங்களான ஐ.ஆர். 50, பொன்மணி, கோ. 43 நெல் ரகங்களை விவசாயிகள் பயிர் செய்து அனுபவம் பெற 5520 மினிகிட் நிருபணங்கள் அமைக்கப்பட்டுள்ளன. 547 பயறு வகை மினிகிட் நிருபணங்களும் அமைக்கப்பட்டன.

சிறு மற்றும் மிகச் சிறு விவசாயிகளுக்கும், ஆதிதிராவிட விவசாயிகளுக்கும் நெல் நாற்றுகள் இலவசமாக வழங்குவதற்கு 25 ஏக்கர் பரப்பில் சமுதாய நாற்றங்கால் அமைத்து நாற்றுக்கள் வழங்கப்பட்டுள்ளன.

83-84ஆம் ஆண்டு வறட்சி நிவாரணத் திட்டத்தின் கீழ் விதை, பூச்சி மருந்து மானிய விலையில் விநியோகிக்க ரூ. 100000-ம் ரூ. 50000-ம்முறையே ஒதுக்கீடு செய்யப்பட்டது. அதனில் இதுவரை ரூ. 81600-ம் ரூ. 45680ம் செலவு செய்யப்பட்டுள்ளது.

கன்னித் தமிழும் கன்னியாகுமரியும்

தமிழுக்கும், குமரிக்கும் பல ஒற்றுமைகள் உண்டு. தமிழ் மூன்றெழுத்துக்களைக் கொண்டது. குமரியும் மூன்றெழுத்துக்களைக் கொண்டது. தமிழ் என்ற சொல்லிலே வல்லினம், மெல்லினம், இடையினம் உண்டு. குமரி என்ற சொல்லிலும் அவையாவும் உண்டு.

தமிழ் இயல், இசை, நாடகம் எனும் முப்பகுதிகளைக் கொண்டது. குமரியும் முக்கடலால் சூழப்பட்டது. ஓங்கலிடைவந்து - உயர்ந்தோர் தொழ விளங்கி, ஏங்கொலி நீர் ஞாலத்து இருள கற்றும் மின்னேர் தனியாழி வெங்கதிருக்கும் தன்னேரிலாத் தமிழுக்கும் தொடர்புண்டு. அது போல கதிருக்கும் குமரிக்கும் தொடர்புண்டு.

தமிழ் கற்போருக்கு இன்பம் பயக்கும். குமரி தன்னைக் காண்போருக்கு இன்பம் பயக்கும். தமிழ் தென்மொழி. குமரி தமிழ்நாட்டின் தென் முனை. தமிழ் தொன்மைமிக்கது. குமரியும் தொன்மை வாய்ந்தது.

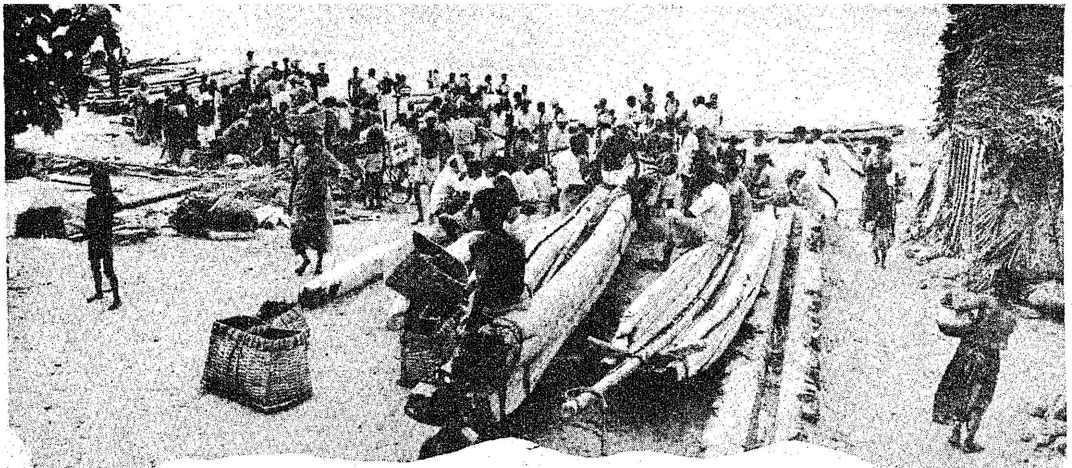

மீன் வளம் பெருகிட மேலான திட்டங்கள்

தமிழ்நாட்டின் கடலோரப் பகுதிகளில் கன்னியாகுமரி மாவட்டம் மீன் வளத்தில் மிகவும் முக்கியம் வாய்ந்த ஒன்றாகும். இந்தியாவில் மேற்கே அரபிக்கடலும், கிழக்கே வங்காள விரிகுடாவும், தெற்கே இந்து மகா சமுத்திரமும் ஆகிய மூன்று கடல்களும் சந்திக்கும் சிறப்பு கொண்ட குமரி மாவட்டம் 68 கிலோ மீட்டர் நீளமுள்ள கடற்கரையைக் கொண்டது. இக்கடலோரம் 42 மீன்பிடி கிராமங்களில் வாழும் மீனவப் பெருமக்களின் தொகை ஏறக்குறைய ஒரு இலட்சமாகும். இது தமிழ்நாட்டின் மீனவ மக்கள் தொகையில் நான்கில் ஒரு பாகம். இக்கடற்கரையோரம் பிடிக்கப்படும் மீன்கள் ஆண்டுக்கு 63 ஆயிரம் டன்களாகும். இது தமிழ்நாட்டின் மொத்த கடல் மீன் உற்பத்தியில் 26.33 சதவீதமாகும்.

சுமார் பத்தாயிரத்துக்கு மேற்பட்ட கட்டுமரங்கள், அறுநூற்றுக்கு மேற்பட்ட நாட்டுப் படகுகள் சுமார் ஐம்பது விசைப்படகுகள் ஆகியவைகள் இம்மாவட்டத்தில் இயங்கி வருகின்றன. இம்மாவட்டத்தின் மீன் வளங்களில் மிகச் சிறப்பு வாய்ந்தவை கல் இறால், கணவாய் இறால், நெத்தோலி ஆகிய மீன்வளங்களாகும். சிங்கி ரால் என்ற விலை மதிப்பு பெற்ற, ஏற்றுமதி சிறப்பு வாய்ந்த மீன்கள் இந்தியாவிலேயே இம்மாவட்டத்திலேதான் தனிச் சிறப்பு வளத்தைக் கொண்டுள்ளது.

இவ்விதத் தனிச் சிறப்பு கொண்ட குமரி மாவட்டத்தின் மீன்வளத்தைப் பெருக்கவும், மீனவ சமுதாயத்தின் சமூகப் பொருளாதார நிலையை உயர்த்தவும் அரசு பல அரிய திட்டங்களைச் செயல்படுத்தி வருகின்றன.

மீன்பிடி துறைமுகத் திட்டம்

முக்கடலும் சங்கமமாகும் குமரிமுனையை அடுத்த சின்ன முட்டம் என்ற கிராமத்தில் ரூ. 560 இலட்சம் மதிப்பீட்டில் ஒரு மீன்பிடி துறைமுகம் கட்டப்பட்டு வருகிறது. இத்திட்டத்தினால் 1,000 கட்டுமரங்களும் 250 விசைப்படகுகளும் பயன் அடைய இருக்கின்றன. இத்திட்டம் 1985-இல் முடிவு பெறும் என எதிர்பார்க்கப்படுகிறது.

கடலுக்கு மீன்பிடிக்கச் செல்லும் மீனவர்கள் சிரமம் இன்றி கரைவந்து அடைய நான்கு கிராமங்களில் வழிகாட்டி விளக்குகள் அமைக்கப்பட்டுள்ளன. மேலும் நான்கு கிராமங்களில் இவ்வழிகாட்டி விளக்குகள் அமைக்கும் பணி முடியும் தருவாயில் உள்ளது.

இம்மாவட்டத்தில் ஏழை மீனவர்களுக்கு 23 கடற்கரை கிராமங்களில் சுமார் ரூபாய் 10,000 மதிப்புள்ள 1,529 வீடுகள் இலவசமாகக் கட்டப்பட்டு வழங்கப்பட்டுள்ளன. 105 வீடுகள் கட்டப்பட்டு வருகின்றன. மேலும் இவ்வாண்டு 300 வீடுகள் கட்டப்பட உள்ளன.

கட்டுமரம் மூலம் மீன்பிடித் தலைப் பெருக்கும் வகையில் 17 வெளிப்பொருந்தும் இயந்திரங்கள் (Out Board Engines) மீனவர்களுக்கு 25 சதவீத மானியத்தில் வழங்கப்பட்டுள்ளன. ஒவ்வொரு இயந்திரங்களின் மதிப்பு ரூ. 10,010.50 ஆகும். இதில் ரூபாய் 8008.50 கடன். ரூபாய் 2002 மானியம்.

கடல் மீனவர் நிவாரணத் திட்டம்

கடலில் மீன்பிடிக்கும்போது இறக்கும் மீனவர்களின் வாரிசுகளுக்கு நிவாரணமாக ரூபாய் 5000 மானியமாக வழங்கப்படுகிறது. அதில் ரூபாய் 2000 உடனடியாகவும், மீதம் ரூ. 3000 மாதம் ரூபாய் 100 வீதம் 30 மாதங்களுக்கு வழங்கப்படுகிறது. 1980 முதல் இதுவரை கடலில் இறந்த மீனவர்களது 29 குடும்பங்கள் இத்திட்டத்தினால் பயன் அடைந்துள்ளன.

1.10.'82 முதல் தொடங்கப்பட்ட கடல் மீனவர் சேமிப்பு மற்றும் நிவாரணத் திட்டம் மூலம் கன்னியாகுமரி மாவட்டத்தில் மீன்பிடி இல்லாத காலங்களாகிய ஜனவரி, பிப்ரவரி, மார்ச் ஆகிய மூன்று மாதங்கள் நீங்கலாக

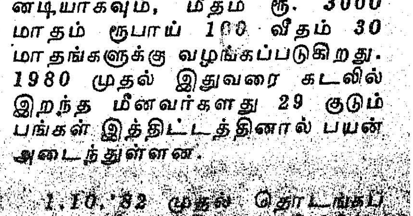

ஏனைய ஒன்பது மாதங்களில் மீனவர்களை மாதம் ரூ. 10 வீதம் சேமிக்கச் செய்து ஒன்பது மாதங்களில் சேமித்த தொகை ரூ. 90 உடன் அரசு ரூபாய் 90 சேர்த்து ரூ. 180 ஆக மீன்பிடி இல்லாத மூன்று மாதங்களில் மீனவர்களுக்கு வழங்கப்படும்.

இம்மாவட்டத்தில் 56 மீனவர் கூட்டுறவுச் சங்கங்கள் பணிபுரிகின்றன. அவை:

பிரதம கடல் மீனவர் கூட்டுறவுச் சங்கங்கள் 40, பிரதம உள்நாட்டு மீனவர் கூட்டுறவுச் சங்கங்கள் 10, மாவட்ட மீன் வியாபார இணையம் 1, உற்பத்தி மற்றும் மீனவர் கூட்டுறவுச்சங்கம் 1, படகுகட்டும்கூட்டுறவுச்சங்கம் 1, சங்குகுளிப்போர் மீனவர் கூட்டுறவுச் சங்கம் 1, மீன் வியாபார ஒன்றியம் 2, ஆக மொத்தம் 56.

இம்மாவட்டத்தில் உள்ள மீனவர் கூட்டுறவுச் சங்கங்களில் 15,935 அங்கத்தினர்கள் உள்ளனர். அவர்கள் ரூ. 5,99,443 பங்குத் தொகை செலுத்தியுள்ளனர்.

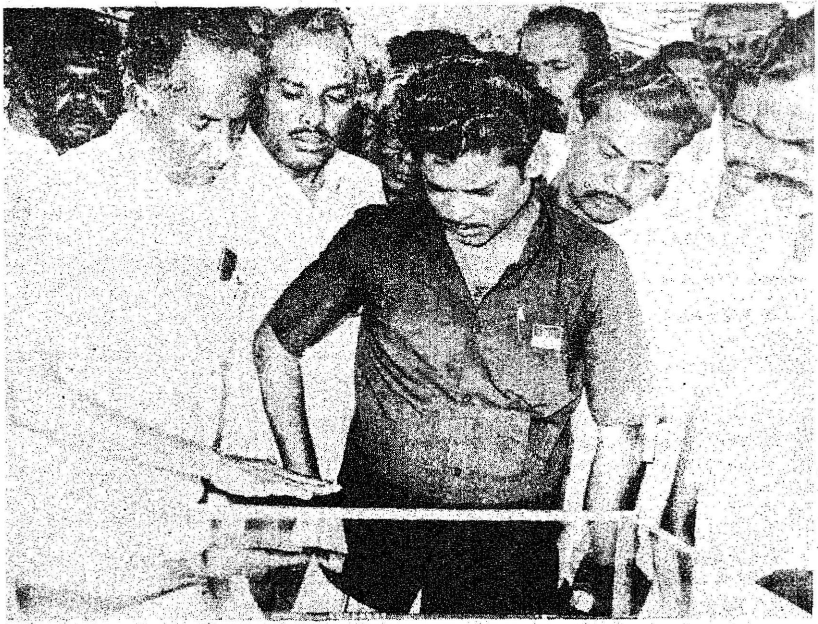

தேசிய கூட்டுறவு வளர்ச்சிக் கழகத்தின் மூலமாக மீனவர்கள் மீனவர் கூட்டுறவுச் சங்கங்கள் வழியாக 20 முதல் 50 சதவீதம் மானியத்துடன் கடன்கள் வழங்கப்படுகின்றன. மூன்று ஆண்டுகளில் இயந்திரப் படகுகளுக்கும் கூட்டுறவுச் சில்லறை விற்பனை நிலையங்களுக்கும், போக்குவரத்து ஊர்தி மற்றும் வலை, கூட்டுறவு கிட்டங்கி மற்றும் அலுவலகக் கட்டடம் ஆகியவைகளுக்கும் ரூ.9.02 இலட்சம் உதவியாக வழங்கப்பட்டுள்ளது. தற்போது 6 மீனவர் கூட்டுறவுச் சங்கங்கள் மூலமாக 650 மீனவர்களுக்கு எந்திரப்படகு, கட்டுமரம், நாட்டுப்படகு, வெளிப்பொருத்து இயந்திரம், வலை ஆகியவைகளுக்காக சுமார் ரூ.50 இலட்சம் 20 சதவிகித மான்யத்துடன் உதவி செய்ய தேசிய மீனவர் கூட்டுறவு வளர்ச்சிக் கழகத்துக்கு பிரேரணை அனுப்பப்பட்டுள்ளது.

இம்மாவட்ட மீனவர் நல மேம்பாட்டுக்காக, பிடிக்கப்படும் மீன்களைப் பாதுகாக்க மூன்று பனிப்பொறி நிலையங்களும் இரண்டு குளிர்பதன அறைகளும் இயங்கிவருகின்றன.

உள்நாட்டு மீன்வளத்தின்கீழ் இம்மாவட்டத்தில் பேச்சிப்பாறை, பெருஞ்சாணி, சிற்றாறு-1 மற்றும் சிற்றாறு-2 ஆகிய நீர்த்தேக்கங்களில் விரைவில் வளரக்கூடிய உயர்ரகக் கெண்டை மீன் குஞ்சுகளை இருப்பு செய்து இந்நீர்த்தேக்கங்களில் மீன் உற்பத்தியைப் பெருக்கி மீன்துறையினால் அரசு நிர்ணயித்த விலையில் விற்பனை செய்து வரப்படுகின்றன.

இம்மாவட்ட நன்னீர்த் தேக்கங்களில் மீன் உற்பத்தியைப் பெருக்குவதற்கு தேவையான அளவு வேண்டிய உயர்தரக் கெண்டை மீன் குஞ்சுகள் உற்பத்தி செய்ய மீன்குஞ்சு உற்பத்தி நிலையம் ஒன்று பேச்சிப்பாறை நீர்த்தேக்கத்தில் நிறுவப்பட்டுள்ளது. அது போன்று சிற்றாறு அணை-2லும் புதிதாக மீன் பண்ணை ஒன்று ரூபாய் 3 இலட்சத்து அறுபத்தையாயிரம் மதிப்பீட்டில் மீன் பண்ணை ஒன்று கட்டி முடிக்கப்படும் நிலையில் உள்ளது. இவ்விரு நிலையங்கள் மூலமாகத் தூண்டுதல் முறையில் உயர்ரக மீன் குஞ்சுகள் உற்பத்தி செய்யப்பட்டு இம்மாவட்டத்தில் உள்ள நீர் நிலைகளில் இருப்பு செய்யப்படும்.

மீன் வளர்ப்போர் மேம்பாட்டு முகமை

உள்நாட்டு நன்னீர் மீன்வளத்தைப் பெருக்கும் அரசு திட்டங்களில் ஒன்றான மீன் வளர்ப்போர் மேம்பாட்டு முகமை (Fish Farmer's Development Agency) ஒன்று குமரி மாவட்டத்தில் நாகர்கோவிலைத் தலைமையிடமாகக் கொண்டு இயங்கி வருகிறது. மாவட்ட ஆட்சித்தலைவரைத் தலைவராகவும், மண்டல மீன்துறை உதவி இயக்குநரைச் செயலாளராகவும், மீன்துறை உதவி இயக்குநர் ஒருவரை முதன்மை நிர்வாக அலுவலராகவும் கொண்டு இது செயல்பட்டு வருகிறது. 27.4.82ல் ஆரம்பிக்கப்பட்ட இம்முகமை 200 எக்டர் நீர்ப்பரப்புகள் கொண்ட குளம் குட்டைகளைத் தேர்ந்தெடுத்து அவற்றை மீன்வளர்ப்பில் ஆர்வம் உள்ளவர்களுக்கு அளித்து விரைவில் வளரக்கூடிய கெண்டை மீன் குஞ்சுகளை அவற்றில் இருப்பு செய்து தீவிர மீன் வளர்ப்புத் திட்டத்தைச் செயல்படுத்தி வருகிறது.

இது தவிர்த்து, மீன்துறை அலுவலர் ஒருவரை விரிவாக்க அலுவலராகக் கொண்டு, வருவாய்த்துறையின் கீழ் ஊராட்சிக் குளங்களில் தீவிர மீன்வளர்ப்பு முறையில் உயர்ரகக் கெண்டை மீன்களை வளர்த்து, ஊராட்சி வருவாயைப் பெருக்க, ஊராட்சி மீன்வளர்ப்புத் திட்டம் ஒன்றும் செயல்பட்டு வருகிறது.

கடலரிப்புத் தடுப்பு

தமிழக அரசின் பொதுப்பணித் துறை மாநில வளர்ச்சியில் பல் வேறு நிலைகளிலும், கால கட்டங்களிலும் பன்னெடுங்காலமாக மாபெரும் சாதனைகளை இயற்றி வந்துள்ளது.

பாசன வசதிக்கான அணைகளும், அணைக்கட்டுகளும், நிலத்துக்கு நீர்பாய்ச்சும் நெடிய கால்வாய்களும், குடியிருப்புக் கட்டடங்களும், குழந்தைகளுக்குப் பள்ளிகளும், பல்கலை பல பயில பாங்கான கல்லூரிகளும், மருத்துவமனைகளும், மகப்பேறு விடுதிகளும் இன்னோரன்ன எண்ணற்ற பிறவும் பொதுப்பணித்துறையின் சாதனைகளே.

இவை தவிர ஆண்டுதோறும் நம்நாட்டின் கடற்கரையை அடுத்துள்ள நிலப்பகுதி கடலலைகளின் கடும் சீற்றத்தால் அரிக்கப்பட்டு வருவதால், நில இழப்பைத் தடுக்கும் பணியிலும் தமிழக அரசின் பொதுப்பணித்துறை தன்னை ஈடுபடுத்தியுள்ளது.

குமரி மாவட்டம் முழுவதும் அதன் ஒருபுற எல்லையைக் கடலாகக் கொண்டுள்ளது. இம்மாவட்டத்தின் கடற்கரையின் மொத்த நீளம் சுமார் 72 கி.மீ. இது மன்னார்வளைகுடாவையும், அரபிக்கடலையும் அடுத்துள்ளது.

பொதுவாக இக்கடற்கரை தக்க பாதுகாப்புடன் இருந்தாலும், பருவ மழைக்காலங்களில், கடற் காற்றழுத்தம் குறைவதாலும், பெருங்காற்றுடனோ அல்லது, புயலுடனோ கூடிய மழை பெய்வதாலும், அலைகள் உயர்ந்து எழுவதாலும் கடற்கரைப் பகுதிகள் பெரிதும் பாதிக்கப்பட்டு கரையரிப்பு ஏற்படுகிறது.

கடற்கரையரிப்பைத் தடுக்கும் பொருட்டு, பொதுப்பணித் துறையினர் ஆய்வுகள் பல செய்தனர். ஆய்வுக்கான பொறியியல் விவரங்களைத் தயாரித்தனர். அலைகளின் தன்மைகள், உயரம், காற்றின் வேகம், வீசும் திசை, கடல் மணல் பெயர்ச்சி, ஆண்டுதோறும் அரிக்கப்பட்ட கரையின் அளவு, மற்றும் தேவையான விவரங்களைக் கடற்கரையிலும், கடலரிப்புப் பகுதிகளிலும் தயாரித்து ஆய்வுகள் நடாத்தி கடற்கரையில் கடலரிப்பைத் தடுப்பதற்காகத் தடுப்புச் சுவர் கட்டுவதுதான் சிறந்தவழி எனக் கண்டு பிடிக்கப்பட்டது. அதன்படி கடலரிப்புத் தடுப்புச் சுவர் கட்டும் பணிகள் நடைபெற்று வருகின்றன.

வீபுரம், கன்னியாகுமரி, கோவளம், மணக்குடி, பள்ளம், புத்தன்துறை போன்ற 29 இடங்கள் கடலரிப்பினால் பாதிக்கப்படுகின்றன.

குமரி மாவட்ட கடலரிப்புத் தடுப்புப் பணிக்காக தமிழக அரசு இதுவரை மொத்தம் 6.07கோடி ரூபாய் ஒதுக்கியுள்ளது. 1977-ல் கடலரிப்புத் தடுப்புப் பணிகள் தொடங்கப்பெற்று இதுவரை 14 கி.மீ. தூரம் வரை குமரி மாவட்டத்தில் கடலரிப்புத் தடுப்புச் சுவர் அமைக்கப்பட்டுள்ளது.

கன்னியாகுமரி, பள்ளந்துறை, பொழிக்கரை, சின்னவிளைத் துறை, இணையம், ராமன்துறை, முள்ளூத்துறை, தேங்காய்ப் பட்டினம், நீரோடி ஆகிய இடங்களில் தடுப்புச் சுவர்கள் கட்டப்பட்டு முடிவடைந்துவிட்டன. பிற இடங்களில் பணிகள் நடைபெற்று வருகின்றன.

மொத்தமுள்ள சுமார் 72கி.மீ. கடற்கரையில் சுமார் 32 கி.மீ. தூரம் மிகவும் பாதிக்கப்படக் கூடிய இடமாகக் கண்டு, தடுப்புச் சுவர் கட்டுவதற்கு நடவடிக்கை எடுக்கப்பட்டுள்ளது. பல ஊர்களிலும் சுமார் 22 கி.மீ. தூரத்திற்குத் தடுப்புச்சுவர் கட்டுவதற்குத் தமிழக அரசால் ரூ. 608 இலட்சம் அனுமதிக்கப்பட்டு, இதுவரை சுமார் 200 இலட்சம் செலவிடப்பட்டுள்ளது. மேலும் சுமார் ரூ. 200 இலட்சம் மதிப்புள்ள வேலைகள் நடைபெற்று வருகின்றன. இதுவரை சுமார் 7 கி.மீ. தூரம் தடுப்புச்சுவர்வேலை முடிந்துள்ளது. சுமார் 8 கி.மீ. தூரம் வேலை நடைபெற்று வருகிறது.

தடுப்புச் சுவர் முடிக்கப்பட்ட பகுதிகளில் கடலரிப்பு முழுவதும் தடுக்கப்பட்டு மக்களுக்கு நல்ல பலன் ஏற்பட்டுள்ளது. வேலை நடைபெறும் இடங்களிலும் தடுப்புச் சுவரின் நன்மைகளை உணர்ந்து மக்கள் ஒத்துழைப்புக் கொடுக்கிறார்கள். கன்னியாகுமரி, வாணியக்குடி போன்ற இடங்களில் கடற்கரையிலிருந்து குறுக்குச் சுவர் கட்ட முடியுமா என்பதை ஆய்வு செய்ய பூண்டி சோதனைக் கூடம் மூலமாக நடவடிக்கை எடுக்கப்பட்டுள்ளது.

பணிகள் முடிவெய்திய இடங்களில் கடல் அரிப்பினின்று போதிய பாதுகாப்பு கிடைக்கின்றது. கடல் அலைகள் தடுப்புச் சுவரைத் தாண்டி வருவதில்லை. இவ்வாறு மக்களின் உயிர்களும், உடைமைகளும் பாதுகாக்கப்படுகின்றன

இன்னும் எஞ்சிய இடங்களில் பணிகளைத் தொடங்கி நடத்தி முடிக்க தீவிர ஏற்பாடுகள் நடைபெற்று வருகின்றன. இந்நிலையில் கன்னியாகுமரி மாவட்டம் கடல்ரிப்பினின்றும் முழுமையாகக் காக்கப்படும் நாள் வெகு தொலைவில் இல்லை.

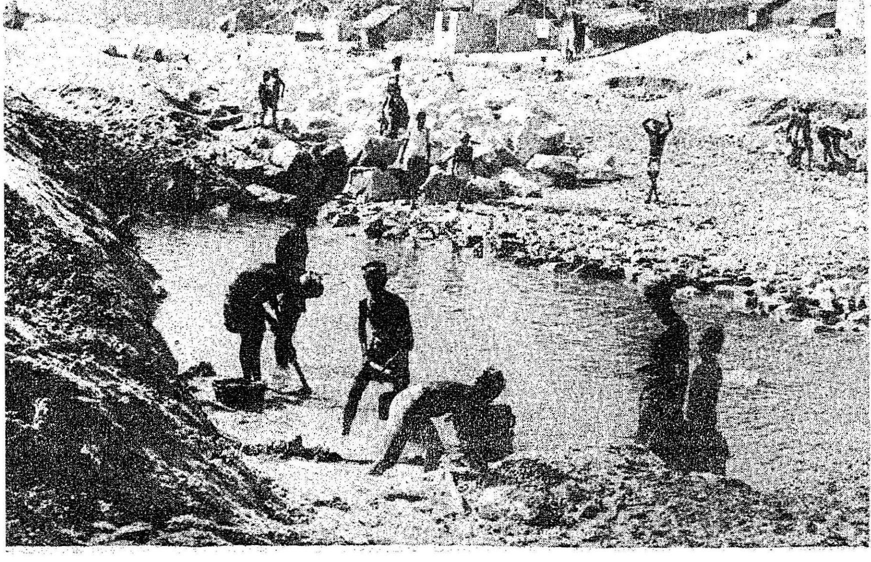

இலாபம் தரும் தோட்டப்பயிர்

இன்றைய நிலையில் பல தொழில்களுக்குப் பயன்படும் ரப்பர் ஒரு முக்கியப் பயிராகும். தானியங்கிகள், மிதிவண்டிகள் ஆகியவற்றின் சக்கரங்கள் மற்றும் அதனுள்ளடங்கிய ட்யூப்கள், காலணிகள், மின்கம்பிகள், கேபிள்கள் ஆகியவற்றின் காப்புறைகள் போன்றவற்றில் ரப்பர் பெருமளவில் பயன்படுகிறது. பெட்ரோலியம், எண்ணெய் ஆகியவற்றின் விலையேற்றத்தினால் செயற்கை ரப்பர் தயாரிப்பு பாதிக்கப்பட்டிருப்பதால் இயற்கை ரப்பரின் அவசியம் இன்றியமையாததாகி விட்டது. அதன் விளைவாக உள்நாட்டிலும் வெளிநாட்டிலும் இயற்கை ரப்பரின் தேவை அதிகரித்துவிட்டது.

ரப்பரை அடிப்படையாகக் கொண்ட பல தொழில்கள் தோன்றத் தொடங்கியுள்ளன. நாட்டில் இன்றைய நிலையில் ரப்பர் பயிரிடுதல் ஒரு இலாபம் தரக்கூடிய தோட்டப் பயிர் என்பதில் சந்தேகம் ஏதும் இல்லை. ரப்பர் பயிரிடுவதற்கு ஏற்ற சீதோஷ்ணநிலை தமிழ் நாட்டில் கன்னியாகுமரி மாவட்டத்தில் மட்டுமே உள்ளது.

இயற்கையாக ரப்பர் பயிரிடுவதற்கு ஏற்ற வகையில் அமைந்திருக்கும் இன்றைய கன்னியாகுமரி மாவட்டம் சிறந்த ரப்பர் தோட்டங்களைத் தன்னகத்தே கொண்டது. செல்வம் கொழிக்கும் முதிர்ந்த வெட்டு மரக்காடுகளையும், 15,000 ஏக்கர்களில் தனியார் ரப்பர் தோட்டங்களையும் தன்னகத்தே கொண்டதாக இந்த மாவட்டம் விளங்கியது.

தமிழ்நாட்டில் கன்னியாகுமரி மாவட்டத்தைத் தவிர வேறு எங்கும் ரப்பர் பயிரிடமுடியாததாலும், முதிர்ந்த காட்டுப் பிரதேசம் இங்கு இயற்கையாக அமைந்திருந்ததாலும் ரப்பர் பயிரிடும் நோக்கத்தோடு தமிழ்நாடு அரசு வனத்துறை ரூபாய் 34 இலட்சம் செலவில் 6 ஆண்டுகளில் 1,200 எக்டேர் பரப்பளவில் ரப்பர் பயிரிடும் திட்டம் ஒன்றைத் தயாரித்தனர். இதன் அடிப்படையில் 1960-ல் ரப்பர் பயிர் செய்வது தொடங்கப்பெற்று 1965-க்குள் திட்ட இலக்காகிய 1,200 எக்டேர் பயிரிட்டு முடிக்கப்பட்டுவிட்டது. ரப்பர் பயிரிடுவதில் இந்த முதல் முயற்சி ஊக்கமளிப்பதாக அமைந்ததால் ரப்பர் பயிரிடும் திட்டம் விரிவாக்கப்பட்டு, 1979-80 வரை தொடரப்பெற்றது. அதன் பிறகு எந்தக் காரணத்திற்காகவும் இயற்கை வன வளத்தைஅழிக்கக் கூடாதென்றும் எவ்வகையிலேனும் அதனைப் பேணிப் பாதுகாக்கவேண்டுமெனவும் அரசு உத்தரவிட்டதால், மேற்கொண்டு காடுகளை அழித்து ரப்பர் பயிரிடும் முயற்சி கைவிடப்பட்டது. தற்போது கன்னியாகுமரி கிழக்கு ரப்பர் மண்டலத்தில் பின்வரும் நான்கு கோட்டங்களிலும் மொத்தம் 1919.80 எக்டேர் அளவிலான ரப்பர் தோட்டங்கள் பராமரிக்கப்பட்டு வருகின்றன.

(1) கீரிப்பாறைக் கோட்டம்—486.60 எக்டேர்,; (2) பரளியாறு கோட்டம்—463.40 எக்டேர்: (3) மணலோடை கோட்டம்—535 எக்டேர்: (4) காளிகேசம் கோட்டம்—434.80 எக்டேர்; ஆக மொத்தம் 1,919.80 எக்டேர்.

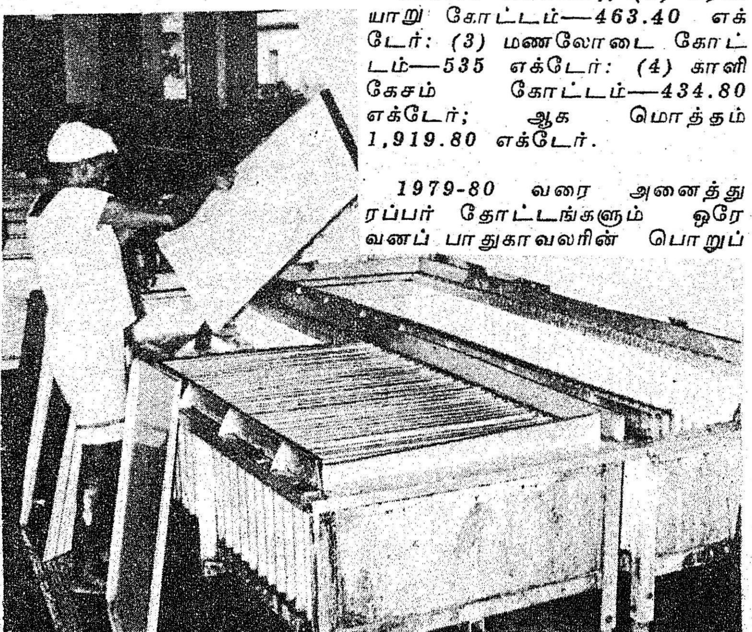

1979-80 வரை அனைத்து ரப்பர் தோட்டங்களும் ஒரே வனப் பாதுகாவலரின் பொறுப்

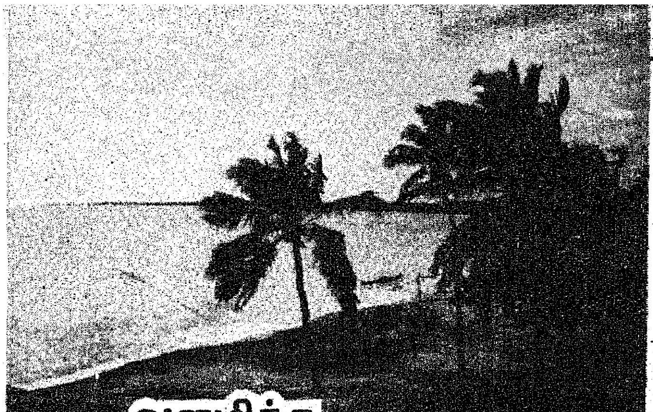

வளமிக்க கன்னியாகுமரி

புவியல் அமைப்பின்படி, கன்னியாகுமரி மாவட்டத்தை மூன்று பாகங்களாகப் பிரிக்கலாம். 1. சமவெளிப் பிரதேசம் 2. மலைப் பிரதேசம் 3. கடற்கரைப் பிரதேசம்.

மலைப் பிரதேசம் பெரும்பாலும் அரசாங்க வனங்களாகும். மலைப் பிரதேசத்தில் தனியார்களாலும், அரசினாலும் ரப்பர் பயிர் செய்யப்படுகிறது. மேலும் மரவள்ளிக்கிழங்கு, தென்னை, வாழை, கொக்கோ, கிராம்பு ஆகியவைகளும் பயிர் செய்யப்பட்டு வருகின்றன.

மலைப் பிரதேசத்தில் காணப்படும் மண், பயிர் செழித்து வளர்வதற்கேற்ற சத்துள்ள வளமான மண்ணாகும். மலைப் பிரதேசம் மிகவும் சரிவாக உள்ளதால் எளிதில் மழைக் காலங்களில் மேல் மண் அரிமானம் ஏற்படுகிறது. இந்த அரிமானத்தைத் தடை செய்ய மண்வளப் பாதுகாப்புப் பணிகள் மேற்கொள்ளப்பட வேண்டியதிருப்பதால், இம்மாவட்டத்தில் வேளாண்மைப் பொறியியல் பிரிவு தேவையான மண்வளப் பாதுகாப்பு முறைகளை மேற்கொண்டு தீவிரமாகப் பணியாற்றி வருகிறது.

சமவெளிப் பிரதேசம் மலை அடிவாரத்திலிருந்து ஆரம்பமாகி, கடற்கரைப் பகுதிவரை பரந்து கிடக்கின்றது. சமவெளிப் பிரதேசம் சில இடங்களில் சரிவாகவும், சில இடங்களில் சமநிலமாகவும் இருக்கின்றது. இப்பிரதேசத்தில் நெல், வாழை, மரவள்ளிக்கிழங்கு, ரப்பர், தென்னை ஆகியவை பயிர் செய்யப்பட்டு வருகின்றன. இப்பகுதியிலும் நிலச்சமன் செய்தல், நீர்ப்பராமரிப்பு செய்தல் போன்ற பணிகள் மேற்கொள்ளப்படுகின்றன.

கடற்கரைப் பிரதேசம் மணல் பாங்காக அமைந்துள்ளது.

பில் இருந்து வந்தன. கன்னியாகுமரி கிழக்கு ரப்பர் மண்டலம் என்றும், கன்னியாகுமரி மேற்கு ரப்பர் மண்டலம் என்றும் 11-2-80 முதல் இரண்டாகப் பிரிக்கப்பட்டது.

கன்னியாகுமரி கிழக்கு ரப்பர் மண்டலத்தில் (1) கீரிப்பாறைக் கோட்டம்; (2) பரளியாறுகோட்டம்; (3) காளிகேசம் கோட்டம்; (4) மணலோடை கோட்டம்; (5) கீரிப்பாறைத் தொழிலகம்.

கன்னியாகுமரி மேற்கு ரப்பர் மண்டலத்தில் (1) சித்தார் கோட்டம்; (2) மைலார் கோட்டம்; (3) குத்தியார் கோட்டம்; (4) கல்லார் கோட்டம்; (5) மருதம்பாறை கோட்டம்.

மேலே குறிப்பிட்டுள்ள கோட்டங்களில் கல்லார் கோட்டம் தவிர மற்ற எல்லாக் கோட்டங்களிலும் உள்ள ரப்பர் மரங்களிலிருந்து பால் எடுக்கப்படுகிறது. மரங்களிலிருந்து எடுக்கப்படும் பால் உடனுக்குடன் தொழிற்சாலைக்குக் கொண்டு செல்லப்படுகின்றது. அங்கு அது ரப்பர் ஷீட்டுக்களாகவும், கிரேப்பாகவும் (Crepe) Concentrated Latex ஆகவும் மாற்றப்படுகின்றன. அத்தகைய தொழிற்சாலைகளில் ஒன்று கீரிப்பாறையில் அமைந்துள்ளது. மணலோடை கோட்டத்தில் பெருஞ்சாணி என்னுமிடத்தில் மற்றொரு தொழிற்சாலை இருக்கிறது. அங்கு ஷீட்டிங் மட்டுமே நடைபெறுகிறது.

ரப்பர் விற்பனை மூலம் 1982-83-ஆம் ஆண்டு கிடைத்த வருவாய் ரூ. 128.72 இலட்சமாகும். 1418.32 எக்டேர் பரப்பளவிலுள்ள மரங்களிலிருந்து எடுக்கும் பாலின் மூலம் இந்த வருவாய் கிடைக்கிறது. பயிரிடப்பட்டுள்ள ரப்பர் வகை உயரினத்தைச் சேர்ந்ததும் அதிக பால் தரக்கூடியதுமாகும்.

சாதாரணமாக நடப்பட்ட 7ஆம் ஆண்டிலிருந்து ரப்பர் பலன் தரத் தொடங்குகிறது. 14-வது ஆண்டில் அதிக பட்சமான பலன் கிடைக்கும். நல்ல இனமுள்ள ஒரு ரப்பர் தோட்டத்தில் ஒரு எக்டேருக்கு 1,250 முதல் 2,000 கிலோ வரை பலன் மாறுபடும். ஒரு எக்டேர் ரப்பர் தோட்டம் அமைக்க சுமார் ரூ. 15,000 செலவாகும். சாலைகள், தங்கும் வசதிகள் ஆகியவை ஏற்படுத்த ஒரு எக்டேருக்கு மேலும் ரூ. 12,500 வரை தோராயமாகத் தேவைப்படலாம்.

கன்னியாகுமரி கிழக்கு ரப்பர் மண்டலத்தில் 1,269 தொழிலாளர்கள் பணிபுரிந்து வருகிறார்கள்.

தொழிலாளர்களில் இருபாலாரும் உண்டு. அவர்களில் பெரும்பான்மையோருக்குத் தங்கும் வசதி, குடிநீர் வசதி, பொழுது போக்கு வசதி, கல்வி வசதி, மருத்துவ வசதி ஆகியவை செய்து கொடுக்கப்பட்டுள்ளன. ஸ்ரீலங்காவிலிருந்து வந்த அகதிகளுக்குப் புனர்வாழ்வளிக்கும் நோக்கோடு தொடங்கப் பெற்ற ரப்பர் திட்டத்தின் அடிப்படையில் இதுவரை 285 குடும்பங்களுக்குக் குடிநீர், கல்வி, மருத்துவ வீட்டு வசதிகள் செய்து கொடுக்கப்பட்டு, சித்தார் குத்தியார் (கன்னியாகுமரி மேற்கு ரப்பர் மண்டலம்) கோட்டங்களில் குடியமர்த்தப்பட்டுள்ளனர்.

கன்னியாகுமரி கிழக்கு ரப்பர் மண்டலத்தில், இதுவரை 558 தொழிலாளர் குடியிருப்புகள் கட்டப்பட்டுள்ளன. மேலும் பல கட்டப்பட்டு வருகின்றன.

ரப்பர் தொழிற்சாலைகளில் தயாரிக்கப்படும் பலவகைப்பட்ட ரப்பர்கள் மாதம் ஒரு முறை அல்லது இருமுறை பொது ஏலத்தில் விடப்படுகின்றன. நாடெங்கிலுமிருந்து ரப்பர் வியாபாரிகள் இதில் பங்குபெறுகின்றனர்.

1981-82-ல் விற்பனை செய்த ரப்பரின் அளவு 17,62,646 கிலோ. இதன் மூலம் கிடைத்த வருமானம் ரூ. 2,76,28,361.60

இந்த இரு மண்டலங்களையும் உள்ளடக்கிய ரப்பர் கழகம் (Tamil Nadu Rubber Plantation Corporation) ஒன்றை ஏற்படுத்த அரசு தீர்மானித்துள்ளது.

வாழை நாரில் வண்ணப் பைகள்!

வாழை மரம் பலவகைகளில் பயன்படுகிறது என்பது நமக்குத் தெரியும்.

அது, அழகிய வண்ணப்பைகள் செய்யவும் பயன்படுகிறது என்பதை நேரில் பார்க்கும்போது தான் தெரிந்து கொள்ள முடிந்தது.

திருவட்டார் ஊராட்சி ஒன்றியத்தைச் சேர்ந்த கொல்வேல் கிராமத்தில் உள்ளதுதான், நார்த் தொழிலாளர் கூட்டுறவுச்சங்கம்.

இங்கே வாழை நாரைக் கொண்டு, வனிதையர் பலர் தம் கைவண்ணத்தால் வகை வகையான கைப் பைகளைத் தயாரிக்கும் நேர்த்தியைப் பார்த்து வியக்கிறோம்.

பதப்படுத்தப்பட்ட வாழை நார் ஒரு எளிய கருவியின் மூலம் இழை இழையாகப் பிரித்தெடுக்கப்படுவதும், அது வெயிலில் காய வைக்கப்பட்டு, பட்டு நூல்போல் பளபளப்பதையும் பார்க்கிறோம்.

இந்த வெள்ளை நாரைக் கொண்டு ஜடை பின்னுவதுபோல் பின்னி, பலவித வடிவமைப்புகளாக உருவான பிறகு, அவற்றையெல்லாம் ஒன்றாக இணைத்து, நூலால் தைத்து அழகிய கைப் பையாக உருவாக்குகிறார்கள். வாழை நாரைப் பல்வேறு வண்ணச் சாய கலவையில் தோய்த்தெடுத்து தயாரிப்பதன் மூலம் வண்ணப் பொருள்கள் கிடைக்கின்றன.

கதர் கிராமக் கைத்தொழில் வாரிய நிர்வாகத்தின்கீழ் 65 பெண்கள் பணியாற்றுகிறார்கள். சுற்றுப்புறங்களில் உள்ள ஏழை எளிய குடும்பத்துப் பெண்கள் இதன் மூலம் வேலை வாய்ப்புப் பெற்று வருகிறார்கள். இங்கு வேலை செய்யும் பெண்களுக்கு, 20 கைவினைக் கலைஞர்கள் பயிற்சி தருகிறார்கள்; இவர்களுக்கு ஒருங்கிணைந்த ஊரக வளர்ச்சித் திட்டத்தின் மூலம் மாதம் 125 உதவித்தொகை வழங்கப்பட்டு வருகிறது.

இங்கு வேலை செய்யும் பெண்கள் நாள் ஒன்றுக்கு ரூ. 5 முதல் ரூ. 6 வரை கூலி பெறுகிறார்கள். வடிவமைப்புக்குத் தகுந்தாற்போல் இதற்குமேலும் கூலி பெற வாய்ப்புண்டு.

கைப்பை மட்டுமல்லாது மேசை விரிப்புகள், மணி பர்ஸ், தட்டுகள், கூடைகள் போன்றவையும் தயாரிக்கப்படுகின்றன. வடிவமைப்புக்குத் தகுந்தாற்போல விலை நிர்ணயிக்கப்படுகிறது. ஒரு அழகிய பெரிய பை ரூ. 35லிருந்து ரூ. 40 வரையும், மணிபர்ஸ் ரூ.3.50-க்கும், மேசை விரிப்புகள் ரூ. 12-லிருந்து ரூ. 40 வரையும் விற்கப்படுகின்றன. இந்தப் பொருள்கள் அழகானவை மட்டுமல்ல, உறுதியானவையும் கூட.

இங்குத் தயாராகும் இந்த வண்ணப் பொருள்கள் காதி கிராப்ட் அங்காடிகளிலும், சென்னைக் குறளகத்திலும், திருவனந்தபுரத்திலும்கூட கிடைக்கின்றன, கன்னியாகுமரிக் கடைகளில் இந்தப் பைகளை வாங்காத சுற்றுலாப் பயணிகளே இல்லை எனலாம்.

இந்தத் தமிழ்நாட்டுக் கைவண்ணப் பொருள்கள் நம்நாட்டவரை மட்டுமல்ல, மேலை நாட்டினரையும் வெகுவாகக் கவர்கின்றன என்றால் அது மிகையல்ல!

—'கிரிஜா

நெஞ்சைத் தொடும் நினைவுச் சின்னங்கள்

சதாவதானி

கலைவாணர்

பகுத்தறிவுத் தந்தை

பெருந்தலைவர்

திருவள்ளுவர் சிலை அமைத்தல்

கன்னியாகுமரி விவேகானந்தர் நினைவுப் பாறைக்கு அருகில் உள்ள பாறையின் மீது ரூ. 2 கோடியே 12 இலட்சம் செலவில் திருவள்ளுவர் சிலை விரைவில் அமைக்கப்படவுள்ளது. குமரிமுனை கடற்கரையிலிருந்து திருவள்ளுவர் சிலை இருக்கும் இடம் வந்து செல்ல 390 மீட்டர் நீளமும் 3 மீட்டர் அகலமும் உள்ள பாதையும் அதையொட்டி ஒரு தொடர் பாலமும் அமைக்கப்படும்.

அமரர் ப. ஜீவானந்தம் அவர்களுக்குச் சிலை அமைத்தல்

கன்னியாகுமரி மாவட்டத்தைச் சார்ந்த காலம் சென்ற தேசியத் தலைவர் ப. ஜீவானந்தம் அவர்களுக்கு ரூ. 58,000 செலவில் தமிழக அரசின் சார்பில் சிலை நிறுவப்பட்டுள்ளது. இச்சிலை விரைவில் திறக்கப்படும்.

நாகர்கோவிலில் தந்தை பெரியார் நினைவுத் தூண் நிறுவுதல்

நாகர்கோவிலில் தந்தை பெரியாரின் பொன்மொழிகளைக் கொண்ட பெரியார் நூற்றாண்டு நினைவுத்தூண் நிறுவப்படும். அதற்கான நடவடிக்கைகள் எடுக்கப்பட்டு வருகின்றன.

கன்னியாகுமரியில் பெரும் தலைவர் காமராஜருக்கு நினைவுச் சின்னம் அமைத்தல்

பெரும் தலைவர் அமரர் காமராஜருக்கு கன்னியாகுமரியில் ஒரு நினைவுச் சின்னம் தமிழக அரசால் விரைவில் அமைக்கப்படவுள்ளது.

சதாவதானி செய்குத்தம்பிப் பாவலருக்கு நாகர் கோவிலில் நினைவு மண்டபம் அமைத்தல்

ஏக காலத்தில் பத்துவிதமான திறமைகளை வெளிப்படுத்திய பல்கலைப் பெரும் மேதையும், தமிழில் சிறந்த கவிதைகளும், உரைநடைக் காவியங்கள் இயற்றியவரும், தேசியப் போராட்ட வீரராகத் திகழ்ந்தவருமான சதாவதானி செய்குத்தம்பிப் பாவலர் அவர்களுக்கு அவர் பிறந்த இடமாகிய நாகர்கோவிலை அடுத்த கோட்டாறு என்னும் இடத்தில் ரூ. 4,10,000 செலவில் நினைவு மண்டபம் அமைக்க அரசு தீர்மானித்துள்ளது.

அமைக்கப்படவிருக்கும் செய்குத்தம்பி பாவலர் நினைவு மண்டபத்தில் தரைக் கட்டடமும், அதன் மேல் ஒரு மாடிக்கட்டடமும் கட்டப்படும். தரைக் கட்டடத்தில் ஒரு மண்டபமும், மாடிக்கட்டடத்தில் மற்றுமொரு மண்டபமும், ஒரு நூலகமும் அமையும். மூன்று பக்கங்களில் படிக்கட்டுகள் அமைக்கப்படும். தரைக்கட்டடம் மற்றும் மாடிக் கட்டடத்தில் மொசைக் தளம் போடப்படும். தோட்டம் அலங்கார விளக்குகள் முதலியனவும் அமைக்கப்படும்.

அதங்கோட்டாசான் சிலை அமைத்தல்

குமரி மாவட்டத்தைச் சார்ந்த அதங்கோடு என்னுமிடத்தில் வாழ்ந்த தமிழ்ப் புலவர் அதங்கோட்டாசானுக்கு ரூ. 65,000 செலவில் சிலை அமைக்க அரசு ஒப்பளித்துள்ளது. இச்சிலை விரைவில் திறக்கப்படும்.

நாகர்கோவிலில் உள்ள கலைவாணர் என்.எஸ். கிருஷ்ணன் அவர்களின் இல்லத்தை நினைவுச் சின்னமாக்குதல்

நாகர்கோவில் ஒழுகினசேரிப் பகுதியில் உள்ள கலைவாணர் என். எஸ். கிருஷ்ணன் அவர்களின் இல்லத்தை அரசு உடைமையாக்கி நினைவு இல்லமாகப் பாதுகாக்கலாம் என அரசு முடிவு செய்துள்ளது. இது தொடர்பாக நடவடிக்கை மேற்கொள்ளப்பட்டு வருகின்றது.

கன்னியாகுமரி காந்தி மண்டபம்

கன்னியாகுமரியிலுள்ள காந்திமண்டபத்தின் மேம்பாட்டுப் பணிகளுக்காக அரசு ரூ. 1,15,000 அனுமதித்து வேலைகள் நடைபெற்று வருகின்றன.

மேலும் காந்திமண்டபத்தின் உட்புறம், காந்தியடிகளின் வாழ்க்கை வரலாற்றை விளக்கிடும் நிரந்தரப் புகைப்படக் கண்காட்சியும், காந்தியடிகளின் தத்துவங்களை விளக்கிடும் புத்தகங்களைக் கொண்ட நூலகக் கண்காட்சியும் அமைக்கப்படவிருக்கிறது.

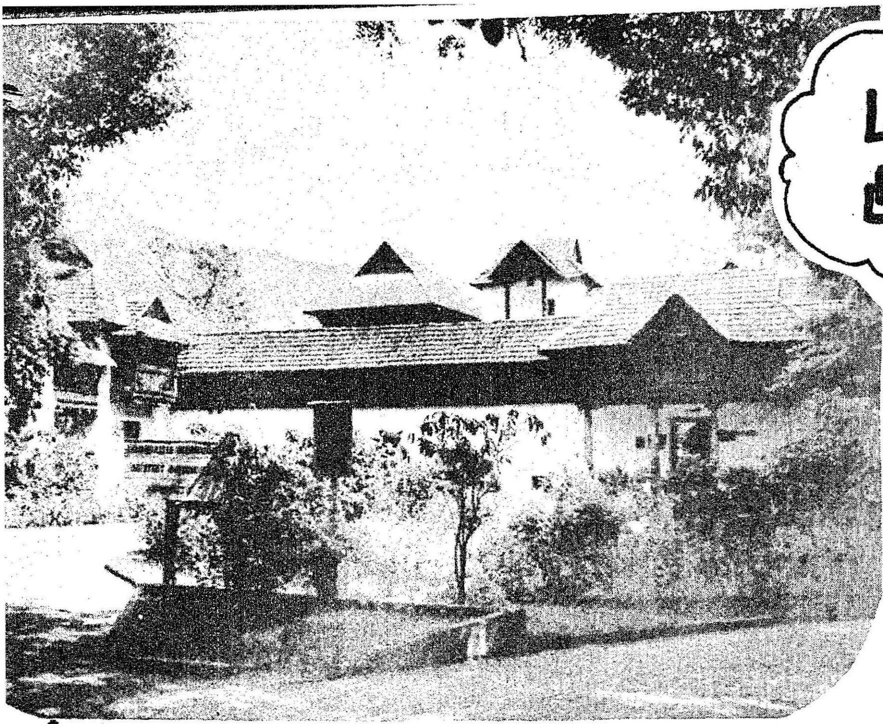

பத்மநாபபுரம் அரண்மனை

பத்மநாபபுரம் என்னும் இவ்வூர் 2.5 மைல் சுற்றளவுள்ள சதுரமான கற்கோட்டையால் சூழப்பட்டுள்ளது. இது பதினெட்டாம் நூற்றாண்டு வரை திருவிதாங்கூரின் தலைநகராகவும், அரச குடும்பத்தின் உறைவிடமாகவும் திகழ்ந்தது. பத்மநாபபுரம் முற்காலத்தில் கல்குளம் என்ற பெயருடன் விளங்கியது.

பத்மனாபபுரம் கோட்டையின் குறைந்த உயரம் 15 அடி. அதிக உயரம் 24 அடி. நான்கு திசைகளிலும், நான்கு பெரிய வாயில்களும், சில சிறிய அவசர வாயில்களும் இக்கோட்டையில் உள்ளன.

பத்மநாபபுரம் கோட்டையின் உள்ளே சேரர்வழி வந்த வேணாட்டு மன்னர்கள் வாழ்ந்த அரண்மனை, வரலாற்றுச் சின்னமாக நமக்கு காட்சி தருகின்றது. இக்கோட்டையில் உள்ளும், புறமுமாக மொத்தம் பன்னிரண்டு சிவாலயங்கள் உள்ளன. பத்மநாபபுரம் கோட்டைக்குள் இருக்கும் நீலகண்ட சுவாமி கோயில் ஒரு பழமையான திராவிடக் கலைப் பாணியில் கோபுரத்துடன் கட்டப்பட்ட ஒரு கம்பீரமான சுட்டடமாகும்.

மார்த்தாண்ட வர்ம மன்னரால்கட்டப்பட்ட இராமசாமி கோயில் இராமாயணக் கதை நிகழ்ச்சிகளைச் சித்திரித்துக் காட்டும்

குமரி மாவட்டத் திருக்கோயில்கள்

கன்னியாகுமரி மாவட்டம், சுசீந்திரம் இணைக்கப்பட்ட மற்றும் இணைக்கப்படாத திருக்கோயில்களின் கீழ் 490 திருக்கோயில்கள், குமரி மாவட்டத்திலும், திருநெல்வேலி மாவட்டம் செங்கோட்டை வட்டத்திலுமாக உள்ளன.

இந்தத் திருக்கோயில்களின் நிர்வாகத்தினைக் கவனிக்கத் தமிழக அரசு இந்து சமய அற நிலையத்துறை உதவி ஆணையர் தகுதியில் ஒரு செயல் அலுவலர் உள்ளார். இத் திருக்கோயில்களின் மொத்த வருமானம் ஆண்டுதோறும் அதிகரித்து வருகிறது. பசலி 1380-ல் ரூ. 29 இலட்சமாக இருந்தது. சென்ற பசலியில் 35 இலட்சம் ரூபாயாக உயர்ந்துள்ளது.

குமரி மாவட்டத்தில் திருக்கோயில்களின் சார்பாக முதன் முதலாக நாகர்கோவில் அருள்மிகு நாகராஜா திருக்கோயிலில் ஒரு கல்யாண மண்டபம் சுமார் ரூ 7 இலட்சம் மதிப்பீட்டில் கட்டப்பட்டு, முடியும்தறுவாயில் உள்ளது.

சுசீந்திரம் அருள்மிகு தாணுமாலயன் திருக்கோயில் ராஜ கோபுரத் திருப்பணிகள் சுமார் 100 ஆண்டுகளாகச் செய்யப்படவில்லை. தற்போது ரூ 4 இலட்சம் மதிப்பீட்டில் நடைபெற்று வருகின்றது. மேலும் ரூ. 3 இலட்சம் மதிப்பீட்டில் அருள்மிகு தாணுமாலயன் திருக்கோயில் மண்டப ஒழுக்கடைப்பு வேலைகள் நடைபெற்று முடிவுறும் தறுவாயில் உள்ளன.

திருக்கோயில்களின் சார்பில் குழித்துறையில் நடைபெற்று வரும் ஸ்ரீதேவி குமரி மகளிர் கல்லூரிக்குத் தேவையான வகுப்பறைகள் கொண்ட புதிய கட்டடம் ஒன்றும் ரூ 2,65,000 மதிப்பீட்டில் கட்டப்பட்டு வேலைகள் முடிவுறும் தறுவாயில் உள்ளன.

இத்திருப்பணிகள் பொது மக்களுக்குப் பெரிதும் நன்மை பயக்கக் கூடியவையாகும்.

குமரி மாவட்டத்தில் பின் வரும் திருக்கோயில்கள் மிகவும் பிரசித்தி வாய்ந்தவைகளாகும்.

அருள்மிகு பகவதியம்மன் திருக்கோயில், கன்னியாகுமரி— அருள்மிகு தாணுமாலயன் திருக்கோயில், சுசீந்திரம் — சுப்பிரமணியசுவாமி திருக்கோயில் மருங்கூர் — சுப்பிரமணியசுவாமி திருக்கோயில், குமாரகோவில்— நாகராஜா திருக்கோயில், நாகர்கோவில்—ஆதிகேசவப்பெருமாள் திருக்கோயில், திருவட்டார், திருவாழிமார்பன் திருக்கோயில், திருப்பதிசாரம் — பகவதியம்மன் திருக்கோயில், மண்டைக்காடு.

நுண்ணிய மரவேலைத் திறனை நன்கு புலப்படுத்தும் வகையில் அமைந்துள்ளது. 18ஆம் நூற்றாண்டில் வேணாட்டு மன்னர் மார்த்தாண்ட வர்மாவின் ஆட்சிக் காலத்தில், இவ்வரண்மனை மிகச் சிறப்புப் பெற்றது.

வேணாட்டு மன்னர்கள் பலர் இந்த அரண்மனையில் தங்கியதால் இங்குள்ள கட்டடங்கள் பல காலங்களில், பல அமைப்புகளில் கட்டப்பட்டுள்ளதை நாம் காணலாம். மந்திரசாலை என்னும் அறை, கலைச் சிறப்புகளுடன் பளிங்குக் கண்ணாடி போன்று காட்சி தருகின்றது. 2,000 பேர் அமர்ந்து உண்ணும் அளவுள்ள நீண்ட அறை, அரண்மனையினுள் அமைந்துள்ள சுரங்கப்பாதை, நுண்ணிய மரவேலைப்பாடுகள் அமைந்த மரத் தூண்கள், ஆயுதச்சாலைகள் போன்றவை பார்க்க வேண்டிய அம்சங்களாகும்.

இந்த அரண்மனையிலேயே மிகவும் கவர்ச்சியான பகுதி அதன் நடுவண் அமைந்துள்ள உப்பரிகை மாளிகைதான். 64 மூலிகை மரங்களால் செய்யப்பட்ட கட்டில், சுவர்கள் அனைத்தும் பச்சிலைகளால் வரையப்பட்ட என்றும் அழியா ஓவியங்களைக் கொண்ட அரசரின் பூசை அறை போன்றவை கண்டு களிகூரத்தக்கவை. அடுத்து அமைந்துள்ள சித்திராலயம், வரலாற்றுச் சிறப்புமிக்க ஓவியங்களைக் கொண்டது. தீபலட்சுமிகளுடன் காணப்படும் நவராத்திரி மண்டபம் ஒன்றும் அழகிய வேலைப்பாடுடன் அமையப்பெற்றுள்ளது.

இவ்வாறு பத்மநாபபுரம், கோட்டையும் அரண்மனையும் அன்றைய சமுதாய நிலை, அரசியல் வரலாறு, சமயச்சிறப்பு, கலைத்திறன் இவற்றை நமக்குப் படம் பிடித்துக் காட்டுகின்றது.

பத்மனாபபுரம் அரண்மனை 1940-ஆம் ஆண்டு முதல் தொல்பொருள் ஆராய்ச்சி மற்றும் காட்சிச் சாலையாக இயங்கி வருகிறது. இப்பொருட்காட்சிச் சாலையில், சிற்பங்கள், பழைய நாணயங்கள், பண்டைக் காலத்துப் போர்க்கருவிகள் போன்ற பலவும் வைக்கப்பட்டுள்ளன.

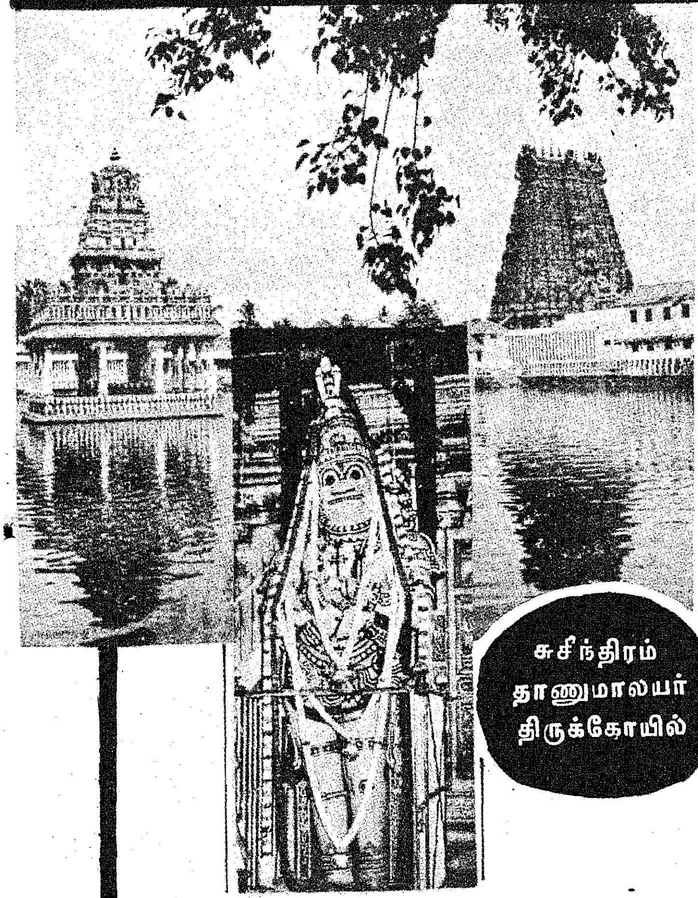

சுசீந்திரம் தாணுமாலயர் திருக்கோயில்

நாகர்கோயிலிலிருந்து 6 கி.மீ. தொலைவிலும், கன்னியாகுமரியிலிருந்து 13 கி.மீ. தொலைவிலும் இக்கோயில் அமைந்துள்ளது. கோயிலினுள்ளே 2300 ஆண்டுகளுக்கு மேலாக இருந்து வரும் கொன்றைமரம் இக்கோயில் மிகவும் புராதனமானது என்பதைப் புலப்படுத்தும். பழைய ஆற்றின் கரையில் காண்போர் உள்ளத்தைக் கவரும் தன்மையதாய், எழிலார்ந்த பசுமைமிக்க வயல்வெளிகளின் இடையில் ஓங்கி உயர்ந்த கோபுரத்துடன் தாணுமாலயர் ஆலயம் காட்சி தருகிறது. தாணு என்ற சொல் சிவனையும், மால் என்ற சொல் திருமாலையும், அயன் பிரம்மனையும் குறிக்கும்.

ஐந்து மைல் சுற்றளவில் கம்பீரமாகக் காட்சிதரும் இக்கோயிலின் கோபுரம் 135 அடி உயரமுள்ளது. கல்லும் கதைபேசும் செண்பகராமன் மண்டபம், திருக்கல்யாணம் நடைபெறும் ஊஞ்சல் மண்டபம், சங்கீதத் தூண்களைக் கொண்ட குலசேகர மண்டபம், வேனிற்காலத்தில் மூலவர் இளைப்பாறும் வசந்த மண்டபம், திருவிழாக் காலங்களில் வாகனங்களை அழகுபடுத்தும் இடமான அலங்கார மண்டபம், பல தெய்வங்களின் திரு உருவங்களையும் தன்னகத்தே அழகுபடுத்தும் இடமான சித்திரசபை இவை இக்கோயிலின் முக்கியப் பகுதிகளாகும். பன்னிரண்டு ராசிகளும் ஒன்பது கிரகங்களும்கொண்ட நவக்கிரக மண்டபம் மற்றக் கோயில்களில் காணப்படுவதுபோல் அல்லாமல் மேலே கூரையிலே பொருத்தப்பட்டிருப்பது, இம் மண்டபத்தின் தனிச்சிறப்பாகும்.

இக்கோயிலை ஒரு கலைக்கூடமாகக் கருதலாம். இராம பிரான் சந்நிதியை நோக்கி 18 அடி உயரத்தில் அஞ்சலி ஹஸ்தத்துடன் நின்றருளும் அனுமானது சிலை, பல இசைக் கருவிகளின் நாதங்களை எழுப்பி எல்லோரையும் வியப்பில் ஆழ்த்தும் ஒரேகல்லில் வடித்தெடுத்த சங்கீதத் தூண்கள், மிகப் பெரிய நந்தி, நுண்ணிய வேலைப்பாடு அமைந்த சிற்பங்கள், பெண் உருவில் காட்சி தரும் விநாயகர், தீபம் ஏந்தி நிற்கும் தீபலட்மிகள் போன்றவை மிகச் சிறப்பு வாய்ந்த அம்சங்களாகும்.

இக்கோயிலில் 100-க்கும் மேற்பட்ட கல்வெட்டுக்கள் உள்ளன. இவற்றுள் பழைமையானது கி.பி. ஏழாம் நூற்றாண்டைச் சார்ந்தவை. திருக்கோவில் நாஞ்சில் நாட்டவர்களால் மிகவும் புனிதமாகக் கருதப்படுகிறது. இங்கு மார்கழித் திருவிழாவின்போது நடைபெறும் தேரோட்டமும், சித்திரைத் திருவிழாவின்போது நடைபெறும் தெப்ப விழாவும் தனிச் சிறப்பு வாய்ந்தவைகளாகும்.

வட்டக்கோட்டை வாரீர்!

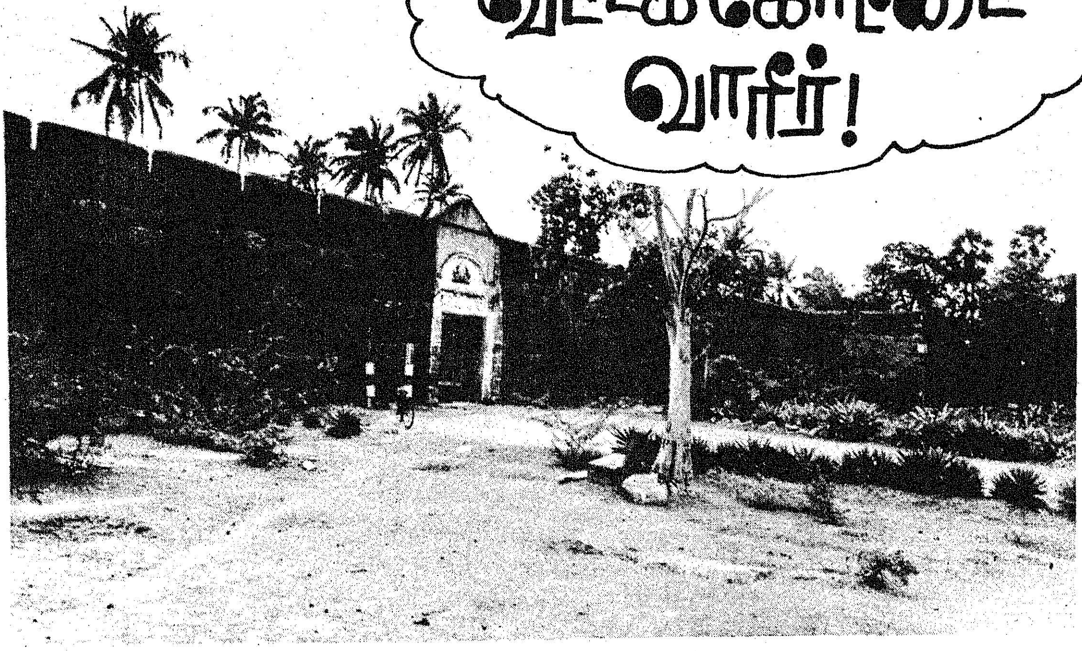

குமரி மாவட்டத்தில் பல கோட்டைகளை இன்றும் காணலாம். நகரைச் சுற்றி அமைந்துள்ளது பத்மநாபபுரம் கோட்டை, மலையைச் சுற்றி அமைந்துள்ளது உதயகிரிக்கோட்டை. மலையின் மேல் காணப்படுவது மருந்துக் கோட்டை, கடலை அடுத்துக் காணப்படுவது வட்டக்கோட்டை.

வட்டக்கோட்டை எனப்படுவது கடுக்கரை கன்னியாகுமரி கோட்டையின் ஒரு தொடர்ச்சியாகும். இது முக்கடலும் கூடி முழங்கும் குமரி முனைக்குத் தென்கிழக்கே மூன்றரை கல்தொலைவில் அமைந்துள்ளது. 3 ஏக்கர் பரப்புடைய இக்கோட்டையின் மதில்கள் 25 முதல் 28 அடி உயரமும் முன் பாகத்தில் 29' பருமனும் மூலைகளில் 18' பருமனும் பின்புறத்தில் 6' பருமனும் கொண்டவை. கோட்டையின் ஒரு பக்கம் கடலும், மறுபக்கங்களில் அகழியும் உள்ளன. இக்கோட்டையைத் தொடர்ந்து ஒரு கருவேலங் காடு அரணாக உள்ளது.

வட்டக்கோட்டை பற்றிய திட்டவட்டமான குறிப்புகள் பண்டைய இலக்கியங்களிலோ, கல்வெட்டுக்களிலோ காணக் கிடைக்கவில்லை. ஆனால் இக்கோட்டையின் அமைப்பு; அங்குக் காணப்படும் மண்டபங்கள் கோட்டையைச் சுற்றியுள்ள இடங்களின் வரலாறு இவற்றை வைத்து நோக்கும்போது, இக்கோட்டை ஒரு காலத்தில், முத்துக்கொழிக்கும் துறைமுகப்பட்டினமாகவும், குமரித் துறையின் காவல் தளமாகவும் இருந்தது என்றும், வர்த்தக வளத்தினைப் பாதுகாக்க, பாண்டிய மன்னர்கள் இக்கோட்டையை எழுப்பினர் என்றும் கருத இடமிருக்கிறது. ஏனெனில் பாண்டியர்களின் சின்னம் மீன், கோட்டையின் உள்ளே காணப்படும் மண்டபங்களில் பொறிக்கப்பட்டிருப்பதை இன்றும் காணலாம்.

12, 13 நூற்றாண்டுகளில் வட்டக் கோட்டையும், அதன் சுற்றுப்புறங்களும் பாண்டியர்களின் ஆட்சியின் கீழ் இருந்தன என்று இலக்கியச் சான்றுகள் பகர்கின்றன. பாண்டியர்களின் ஆட்சிக்குப் பின்னர், கோட்டை கொத்தளங்களை அழித்ததாகச் சான்றுகள் உள. 1740-ல் முகிலன் படை இந்த வட்டக் கோட்டையில் தாவளமிட்டுக் கொள்ளையடித்ததாகக்கல்வெட்டுகள் உள.

18ஆம் நூற்றாண்டில் கொல்லம் ஆண்டு 949, ஐப்பசி மாதம் 6ஆம் நாள் வேணாட்டு மன்னர் மார்த்தாண்ட வர்மர், அவரது, தளபதி டிலெனாயின் ஆலோசனைப்படி வட்டக்கோட்டையைப் புதுப்பித்து ஒரு பேரரணாக அமைத்தார். கடல் வழியாக வரும் பகைவர்களைத் தடுத்து நிறுத்தும் நோக்குடன் கோட்டைக் கொத்தளங்கள் சீர

நான்காவது அட்டையில்...

கன்னியாகுமரிக் காட்சிகள்

1. கொல்வேல் கிராமத்தில் உள்ள நார்த் தொழிலாளர் கூட்டுறவுச் சங்கத்தில் வாழை நார்ப் பைகள் தயாரிப்பு.
2. சின்னமுட்டத்தில புதிதாக அமைக்கப்படவிருக்கும் மீன் பிடி துறைமுகத்தின் ஒரு காட்சி.
3. மயிலாடியில் உள்ள சிற்பக் கலைக் கூடம்.
4. வயல்வெளியில் வனிதையர்
5. கோவளத்தில் மீன் விற்பனை .
6. திற்பரப்பு அருவி

வண்ணப்படம் : ஆர். செயபால்கரன்

குமரி பெற்ற பரிசு

ஒவ்வோர் ஆண்டும் கொடிநாள் அன்று (டிசம்பர் 7) நாடு காக்கும் இராணுவ வீரர்களின் நலம் காக்க நன்கொடை வசூலிக்கப்படுகிறது. கடந்த 1981-ஆம் ஆண்டுக்கு அரசு நிருணயித்த குறியீட்டுக்கு மேல் நன்கொடை வசூலித்து, முதற் பரிசு பெற்றிருக்கிறது கன்னியாகுமரி மாவட்டம். இதற்குரிய கேடயத்தை மேதகு ஆளுநர் திரு எஸ். எல். குரானா அவர்கள், கன்னியாகுமரி மாவட்ட ஆட்சித் தலைவர் திரு எல். கே. திரிபாதியிடம் 16.1.84ல் வழங்கினார்.

மைக்கப்பட்டன. பீரங்கியை மேலேகொண்டு போய் கடலை நோக்கிச் சுடுவதற்கு கல்லிலே சாரம் கட்டி உள்ளனர். இக்கோட்டையில் நெடுநாளாக திருவிதாங்கூர் படையின் ஒரு பகுதி தாவளமிட்டிருந்தது.

இவ்வாறு வட்டக்கோட்டை பாண்டியர்களின் வரலாற்றிலும், சேரர் வழிவந்த வேணாட்டு மன்னர்கள் வரலாற்றிலும் சிறந்ததொரு இடத்தைப் பெற்று வரலாற்றுப் பிரசித்தி பெற்ற கோட்டையாக இன்றும் திகழ்கிறது.

இந்தக் கோட்டை தற்போது மத்திய அரசின் தொல்பொருள் ஆராய்ச்சித் துறையின் கண்காணிப்பில் உள்ளது. தமிழ்நாடு அரசு, இக்கோட்டையைச் சுற்றியுள்ள இடங்களை நவீன பொழுதுபோக்கு அம்சங்களைக் கொண்ட சிறந்த சுற்றுலா ஓய்விடமாக மாற்றத் திட்டம் தீட்டி, மத்திய அரசின் ஒப்புதலுக்கு அனுப்பியுள்ளது. இத்திட்டத்தில் கன்னியாகுமரியிலிருந்து சுற்றுலாப் பயணிகள் இயற்கை எழிலைப்பருகிக்கொண்டு இக்கோட்டை வரை இனிமையாக நடந்தே வர நீண்டதொரு கடற்கரைச் சாலை அமைக்கவும் திட்டம் வகை செய்துள்ளது என்பது குறிப்பிடத்தக்கது.

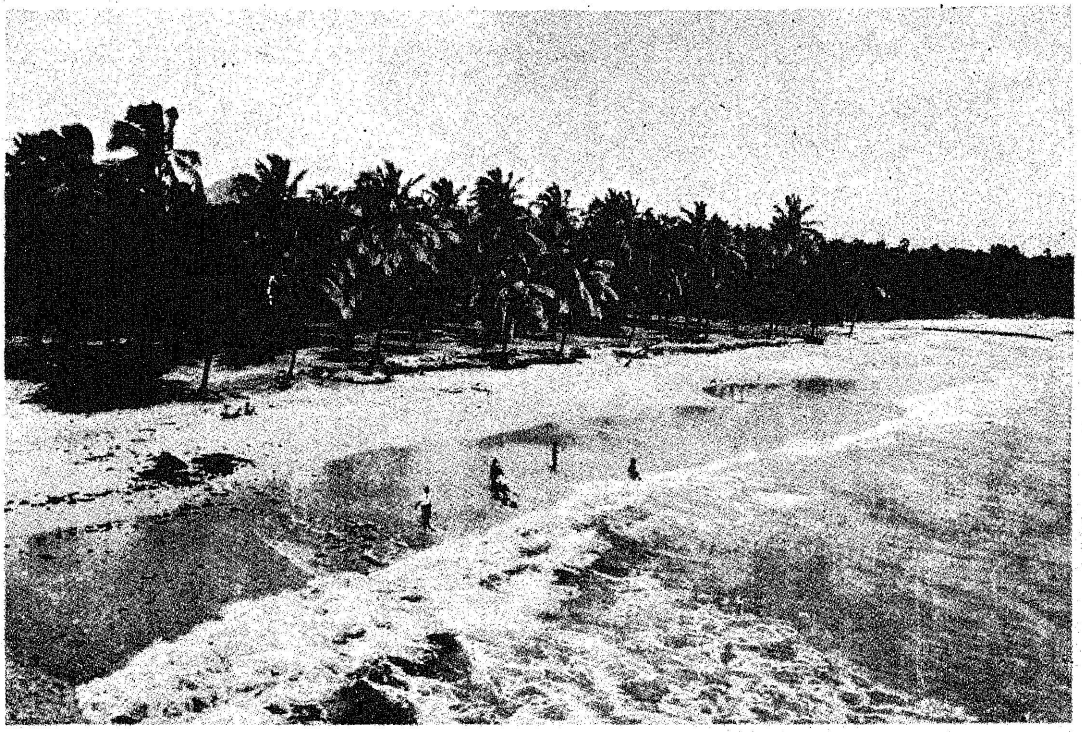

குமரிக் கதம்பம்

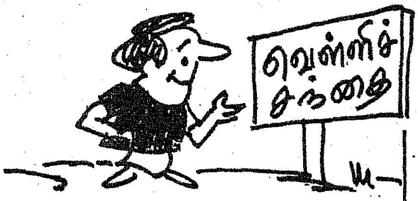

நாகர்கோயிலில் வார விடுமுறை வெள்ளிக்கிழமையாகும். (ஞாயிறு கடைகள் எல்லாம் திறந்திருக்கும்.) இரணியலுக்கு அருகில் உள்ளதுதான் திங்கள் சந்தை (Monday Market) என்னும் பகுதியாகும். வெள்ளியன்று சந்தை கூடுவதால் வெள்ளிச் சந்தை' (Friday Market) என்ற பெயர்ப்பலகையுடன் பேருந்தும் செல்கிறது.

* * *

கன்னியாகுமரி மாவட்டத்தில் வாழைப் பழங்களுக்குக் குறைவில்லை. நேந்திரம், செவ்வாழை, கதளி, சிங்கன் (இது ஒரு பழத்தின் பெயர்) இப்படிப் பழங்கள் எல்லாக் கடைகளிலும் காணப்படுகின்றன. இன்னொரு பழம் உள்ளது. அதன் பெயர்; மட்டி. இது அளவில் சிறியது. இனிப்பும் மிக்கது. இதன் மகிமை; மணமுள்ளது மட்டுமல்ல, இம்மாவட்டத்தில் மட்டுமே கிடைப்பதாகும்.

* * *

குளச்சல், மண்டைக்காடு, கூட்டு மங்கலம், ஈத்தாமொழி ஆகிய பகுதிகளில் தென்னை மரத் தோப்புகள் மிகுதி. இங்குத் தேங்காய் மட்டையை ஊற வைத்துக் கயிறு திரிக்கும் தொழில் மிகுதியாக நடைபெறுகிறது. ஏழை எளிய குடும்பங்களுக்கு இத்தொழில் பெருமளவில் வேலை வாய்ப்பு அளிக்கிறது. இங்குத் தயாராகும் கயிறுகள் நாட்டின் பல பகுதிகளுக்கும் அனுப்பப்படுகின்றன.

* * *

கன்னியாகுமரி மாவட்டத்தைப் பொருத்த வரையில், வீட்டுக்கு ஒரு மரம் அல்ல, ஒன்பது மரங்கள் உள்ளன. மரங்கள் இல்லாத பகுதியே இல்லை எனலாம்.

* * *

திருவட்டார் ஊராட்சி ஒன்றியப் பகுதிகளில் எல்லாம் ரப்பா மரத் தோட்டங்களே காணப்படுகின்றன. ரப்பர் பால் எடுக்கும் தொழிலில் ஆயிரக் கணக்கான குடும்பங்கள் ஈடுபட்டுள்ளன.

* * *

கன்னியாகுமரி இயற்கை எழில் மிகுந்த மாவட்டமாகும். எங்குப் பார்த்தாலும் பச்சைப் பசேலென வயல் வெளிகள், தென்னை மரத் தோப்புகள், சிற்றாறுகள், கால்வாய்கள், மலைத் தொடர்கள் ஆகியவற்றைக் காணலாம்.

* * *

நாகர்கோயில் நகரில் தோன்றிய முதல் பெண்கள் உயர் நிலைப்பள்ளி, டதி பெண்கள் உயர்நிலைப் பள்ளியாகும். இது 1819ல் தோன்றியது. முதன் முதலில் தோன்றிய தனியார் பள்ளி, ஸ்காட் கிறித்தவ உயர் நிலைப் பள்ளியாகும். இது 1809ல் ஆரம்பிக்கப்பட்டது.

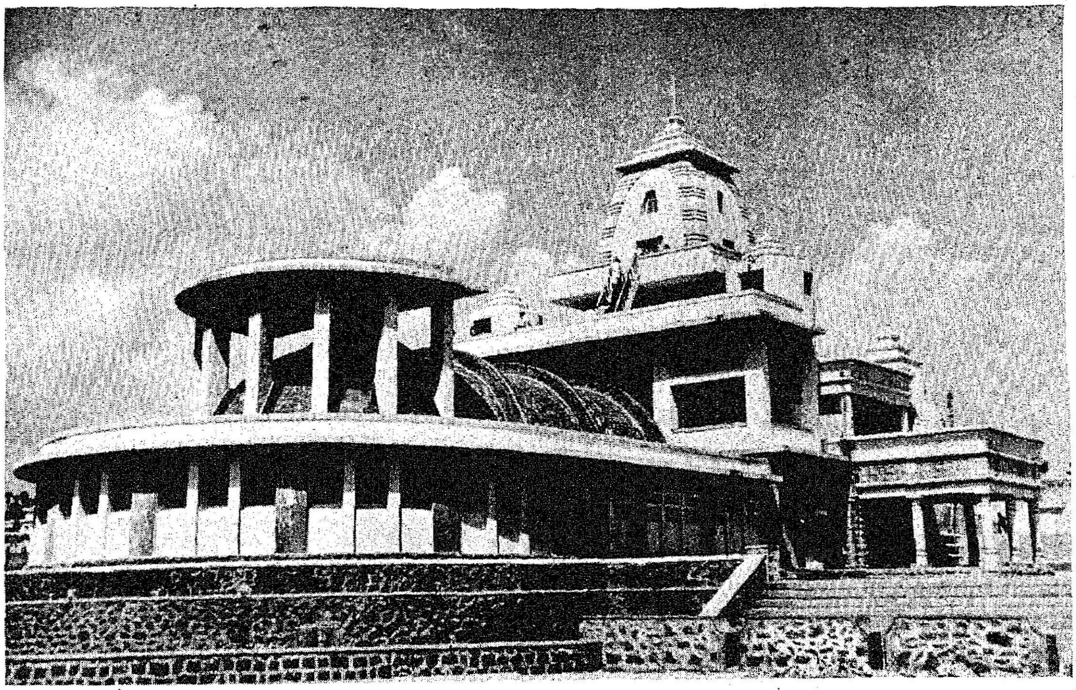

காந்தி நினைவு மண்டபம்

1937-ஆம் ஆண்டு ஜனவரித் திங்கள் 15-ஆம் நாள் அண்ணல் காந்தியடிகள் குமரித்துறையிலே நீராடி "முக்கடலும் கூடும் இடத்தை இங்கன்றி வேறெங்கும் காண முடியாது. புனித நீரான குமரித் துறையைச் சூழ்ந்துள்ள கடல் நீரும், குமரி அன்னையைப் போலவே கன்னிப் பெண்ணாக இருக்கிறது. காரணம்? இங்குக் கப்பல்கள் வருவது கிடையாது" என நகைச்சுவை ததும்பக் கூறிச் சென்றார். குமரியின் கடலோரத்தில் காந்தியடிகளின் நினைவு மண்டபம் உள்ளது.

1948-ஆம் ஆண்டு பிப்ரவரி மாதம் 12-ஆம் நாள் இந்திய நாட்டின் ஒளிவிளக்காகத் திகழ்ந்த அண்ணல் காந்தியடிகளின் அஸ்தியை இங்கு கரைத்ததன் நினைவாக வட இந்தியக் கட்டடக் கலை அமைப்பில் காந்தி மண்டபம் எழுப்பப்பட்டுள்ளது. அஸ்தியை வைத்திருந்த பீடத்தில் காந்தி ஜெயந்தியன்று (அக்டோபர் 2) பகல் பன்னிரண்டு மணிக்கு மட்டும் சூரிய ஒளிபடுவது இம்மண்டபத்தின் தனிச் சிறப்பாகும்.

சுற்றுலா அலுவலகம்

கன்னியாகுமரியில் சுற்றுலாப் பயணிகளின் நலன் கருதி, 1971-ஆம் ஆண்டு சுற்றுலா அலுவலகம் தொடங்கப்பட்டது. இதுகாறும் சுற்றுலா அலுவலகம் "தமிழ்நாடு ஓட்டலில்" இயங்கி வந்தது.

இவ்வலுவலகம் கன்னியாகுமரி மற்றும் திருநெல்வேலி மாவட்டங்களை எல்லையாகக் கொண்டு அவற்றின் சுற்றுலா மேம்பாட்டிற்கெனப் பணியாற்றி வருகின்றது. கன்னியாகுமரி சுற்றுலா அலுவலகத்தில் நாள் ஒன்றுக்கு சராசரியாக 50 பேருக்குத் தகவல் அளிக்கப்படுகிறது. கன்னியாகுமரிக் கடற்கரையில் அழகிய தமிழ்நாடு ஓட்டலும் உள்ளது.

பீருமுகம்மது அப்பா

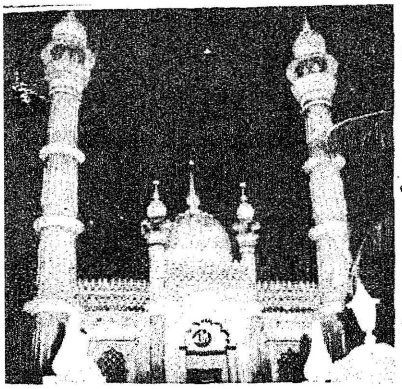

தக்கலை பள்ளி வாசல்

பீருமுகம்மது ஒலியுல்லா தர்க்கா

தக்கலையின் தவஞானி—தமிழ் வளர்த்த அருங்கவிஞர், பீரு முகம்மது அப்பா திருநெல்வேலி மாவட்டத்தைச் சேர்ந்த தென்காசியில் தோன்றினார். கேரள மாநிலத்தைச் சேர்ந்த பீர்மேடு என்ற பகுதியில் சிலகாலம் தவ வாழ்வில் ஈடுபட்டு, பின்னர் குமரி மாவட்டத்தைச் சேர்ந்த தக்கலையில் வந்து தங்கினார்.

அஞ்ஞான இருளில் அழுந்திக்கிடக்கும் மக்களுக்கு மெய்ஞ்ஞான ஒளியூட்டும் நோக்கத்தில் இம்மாமேதை மெஞ்ஞானத்தைக் கருப்பொருளாகக் கொண்ட எண்ணற்ற பாடல்களை இயற்றியுள்ளார். 'ஞானப் புகழ்ச்சி' 'ஞானமணி மாலை' 'ஞானப் பூட்டு' 'ஞானத்திறவுகோல்' 'ஞான ஆனந்தக் களிப்பு', 'ஞானக்குறம்', 'திருமெய்ஞ்ஞானச் சரநூல்' 'திருநெறிகீதம்' ஆகியவை இவர் எழுதிய பாடல்களில் சில. இவரது விழுமிய தமிழ்ப் பாக்களில் அரபுச் சொற்களும் விரவிக் கிடக்கின்றன. சேர மன்னர்களோடு இக்கவிஞர் தொடர்பு கொண்டிருந்தார். பத்மனாப்புரம் கற்கோட்டை இவர் கல் எடுத்து வைக்கக் கட்டப்பட்டது என்று கூறப்படுகிறது.

மெய்ஞ்ஞானக் களஞ்சியமாய்த் திகழ்ந்த இம்மாபெரும் கவிஞரின் ஆண்டு விழா, ஆண்டு தோறும் ரஜப் திங்கள் முழுமதி நாளில் தக்கலையில் மிக விமரிசையாகக் கொண்டாடப் படுகிறது. இவ்விழாவில் தமிழக மக்களும் கேரள மக்களும் பேரளவில் சாதி, சமய வேறுபாடின்றிக் கலந்து கொள்கின்றனர். இவரது தமிழ்த் தொண்டினைப் போற்றிப் பாராட்டும் வகையில், தமிழக அரசு, இவரது ஆண்டு விழா நாளன்று, உள்ளூர் விடுமுறை அளித்துப் பெருமை செய்து வருகிறது.

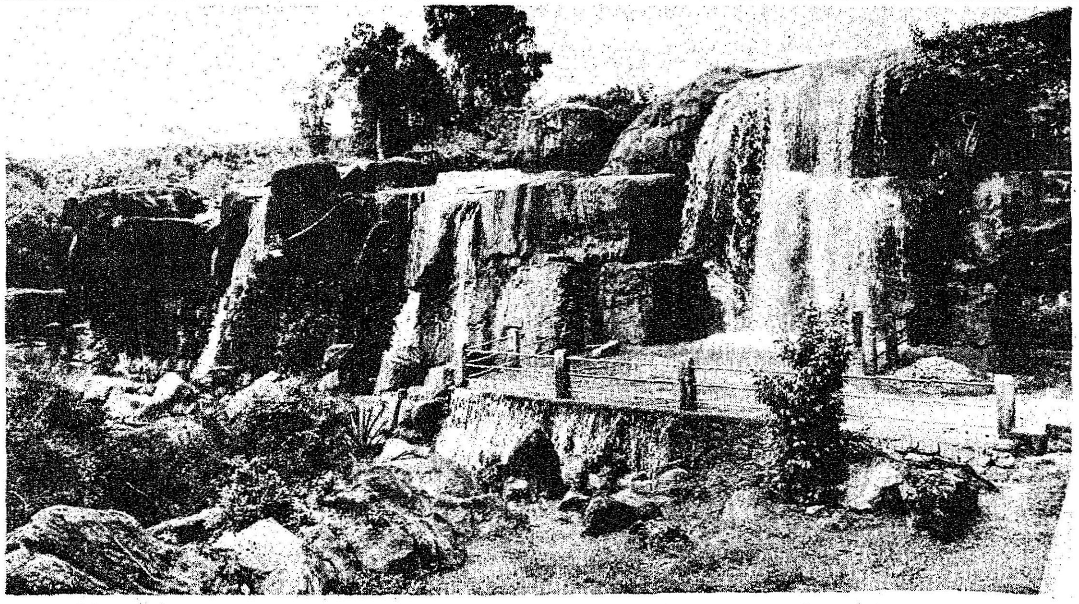

திற்பரப்பு அருவி

இயற்கையன்னையின் எழில் கொழிக்கும் இம்மாவட்டத்தில் குற்றாலம் அருவியைப் போன்ற குளிர்ந்த தண்புனல் அருவி ஒன்றுள்ளது. தாமிர வருணியாறு மேற்குத் தொடர்ச்சி மலையின் கீழ்ப்புறத்தில் இருந்து நெல்லை மாவட்டத்திலும் மேற்புறத்தில் இருந்து குமரி மாவட்டத்திலும் தவழ்ந்தோடி வருகிறது. குமரி மாவட்டத்தில் ஓடும் ஆறு குழித்துறை ஆறு என்றும் இப்பகுதி மக்களால் அழைக்கப்படுகிறது. தருமபுரி மாவட்டத்தில் காவிரியாறு ஒகெனக்கல் நீர்வீழ்ச்சியாகப் பாறைகளில் இருந்து வீழ்வதைப்போன்றே குழித்துறையாறும் திற்பரப்பில், பாறைகளில் இருந்து இழிந்து அருவியாக விழுகிறது. திற்பரப்பில் இழிந்தோடும் தீம்புனல் அருவி, காண்போர் கண்ணிற்கும் கருத்திற்கும் விருந்தாக அமைந்திருக்கும் இயற்கையன்னையின் அற்புதப் படைப்புக்களில் ஒன்றாகும். திற்பரப்பு அருவியின் கரையோரத்தில் மிகப்பழமையான மகாதேவர் ஆலயம் ஒன்றுள்ளது.

ஆசிரியரும் வெளியிடுபவரும் : தமிழ்நாடு அரசு செய்தி மக்கள் தொடர்பு இயக்குநர், சென்னை.
அரசினர் தோட்டம் தமிழரசு அச்சகத்தில் அச்சிடப்பட்டது.
முகவரி : தமிழரசு அலுவலகம், அரசினர் தோட்டம், சென்னை-600 002.

ாணைக் கவரும் கைத்தறித் துணிகள்
ாண வண்ண பட்டுச் சேலைகள் ஆடவர்,
ரிர் அனைவரும் விரும்பும் அருமை
மை இழையும் ஆடைகள் ஆயிரம்
ககள்…அழகார்ந்த ரகங்கள்
னைத்தும் உண்டு !
கோ-ஆப்டெக்ஸ்
கைத்தறி

பதிவு எண். M. 8676

Licence No. TN/MS(C)/PP-23

4

5